

---

**ZPRÁVA O ČINNOSTI A PLNĚNÍ ÚKOLŮ  
PŘÍSPĚVKOVÉ ORGANIZACE  
ZA ROK 2020**

---



za organizaci:

**Základní škola, Ostrava–Poruba, Čkalovova 942, příspěvková organizace**

se sídlem:

**Čkalovova 942/2, 708 00 Ostrava-Poruba**

předkládá:

ředitel školy

Mgr. Rostislav Galia

předseda školské rady

Mgr. Paris Krybus

## Osnova rozborů hospodaření škol a školských zařízení zřizovaných krajem za rok 2020

Zpráva o činnosti příspěvkové organizace bude sestavena podle této osnovy:

- A) ZÁKLADNÍ ÚDAJE O ORGANIZACI
- B) VYHODNOCENÍ PLNĚNÍ ÚKOLŮ, PRO KTERÉ BYLA PŘÍSPĚVKOVÁ ORGANIZACE ZŘÍZENÁ
- C) ROZBOR HOSPODAŘENÍ PŘÍSPĚVKOVÉ ORGANIZACE
  1. náklady, výnosy a výsledek hospodaření, návrh na rozdělení zlepšeného výsledku hospodaření (k Tab. č. 1 přílohy č. 2);
  2. čerpání účelových dotací ve členění dle jednotlivých poskytovatelů a účetních znaků, včetně vyhodnocení jejich čerpání a informacích o případné nedočerpané výši a důvodech nevyčerpání, rozšíření k výše uvedeným bodům:
    - 2.1 výnosy v hlavní činnosti v členění na státní rozpočet, rozpočet zřizovatele, další poskytnuté dotace dle jednotlivých účelových znaků, vyhodnocení jejich čerpání, informace o případné výši nedočerpaných prostředků a důvodech jejího nevyčerpání, vlastní příjmy (bez DČ) vč. rozboru a hodnocení možnosti jejich opakování a vývoje v dalších letech
    - 2.2 náklady v hlavní činnosti - analýza čerpání prostředků hodnoceného roku, rozbor položek, které se významně podílejí na celkové výši výdajů - energie, opravy, služby, materiálové náklady, hodnocení alespoň meziročního vývoje jednotlivých nákladů včetně komentáře a interpretace změnových indexů (u významnějších položek je vhodné hodnotit i víceletý vývoj nákladů).
    - 2.3 výsledek hospodaření - rozbor dosažení výsledku hospodaření v hlavní a doplňkové činnosti včetně komentáře, informace o jeho krytí, návrh na rozdělení do peněžních fondů organizace
  3. mzdové náklady, průměrný plat v návaznosti na počet zaměstnanců a zdroje financování; přehled o uskutečněných zahraničních pracovních cestách, rozšíření k výše uvedenému bodu:  
hodnocení alespoň meziročního vývoje
  4. komentář k přehledu o plnění plánu hospodaření dle hladiny významnosti stanovené odvětvovým odborem k Tab. č. 2 přílohy č. 2);
  5. péče o spravovaný majetek, investiční činnost, údržba a opravy, majetek včetně informace o jeho inventarizaci, informace o pronájmech svěřeného nemovitého majetku (v souladu s údaji zadanými v Portálu majetku) a o případných pojistných událostech,
  6. vyhodnocení přínosu doplňkové činnosti - dle jednotlivých okruhů doplňkové činnosti v návaznosti na zřizovací listinu (k Tab. č. 6 přílohy č. 2), rozšíření k výše uvedenému bodu:  
jednotlivé okruhy doplňkové činnosti vymezené ve zřizovací listině budou hodnoceny samostatně, tzn. náklady, výnosy, výsledek hospodaření, přínos

pro organizaci včetně jejich vývoje a možnosti opakování (včetně informací o neprovozovaných okruzích doplňkové činnosti).

7. peněžní fondy (fond odměn, rezervní fond, fond investic a FKSP) - údaje o stavech, tvorbě, čerpání a krytí jednotlivých peněžních fondů, včetně jejich zapojení do hospodaření v daném roce, informace o rezervaci volných zdrojů na použití v následujících letech (např. kumulace zdrojů na akce významnějšího charakteru), informace o prostředcích vyčleněných na případné spolufinancování akcí reprodukce majetku navržených ke schválení z rozpočtu MSK, popř. prostředcích blokových na předfinancování výdajů projektů spolufinancovaných z ESF, (k Tab. č. 3 přílohy č. 2),
8. pohledávky - celkový objem pohledávek v návaznosti na výkazy, rozpis a vyčíslení nejvýznamnějších položek, vyhodnocení pohledávek po lhůtě splatnosti, příčiny jejich vzniku a návrh řešení, komentář a jmenovitý rozpis dlužníků (název, IČ) u pohledávek starších 1 roku (k Tab. č. 5 přílohy č. 2),
9. závazky - celkový objem závazků v návaznosti na výkazy; u nejvýznamnějších položek po lhůtě splatnosti do jednoho roku a u všech závazků starších 1 roku včetně jmenovitého rozpisu věřitelů (název, IČ), příčin jejich vzniku a návrhu řešení (k Tab. č. 5 přílohy č. 2),

#### D) VÝSLEDKY KONTROL

E) VYHODNOCENÍ PLNĚNÍ POVINNÉHO PODÍLU dle zákona č. 435/2004 Sb., o zaměstnanosti, ve znění pozdějších předpisů,

F) POSKYTOVÁNÍ INFORMACÍ O SVOBODNÉM PŘÍSTUPU K INFORMACÍM podle zákona č. 106/1999 Sb., o svobodném přístupu k informacím, ve znění pozdějších předpisů,

G) ÚDAJ O PROJEDNÁNÍ ŠKOLSKOU RADOU A SEZNÁMENÍ ZAMĚSTNANCŮ SE ZPRÁVOU O ČINNOSTI A PLNĚNÍ ÚKOLŮ u příspěvkových organizací vykonávajících činnost škol a školských zařízení také údaj o projednání školskou radou, nebo termín, kdy byla/bude zpráva školské radě předána k vyjádření

H) INFORMACE O ZÁVODNÍM STRAVOVÁNÍ dle bodu 4) čl. 5 vnitřního předpisu

Informace o závodním stravování zaměstnanců organizace, způsobu zajištění stravování (vlastní/náhradním způsobem), informace o uzavřené smlouvě o závodním stravování, zajištění stravování v době prázdnin, kalkulaci výši stravného a vyčíslení jednotlivých nákladů (cena oběda, náklady organizace, příspěvek FKSP, náklady hrazené stravníkem).

I) TABULKOVÁ ČÁST včetně finančních výkazů je přílohou č. 2 tohoto prováděcí předpisu.

## A) ZÁKLADNÍ ÚDAJE O ORGANIZACI

---

<b>Název zařízení:</b>	Základní škola, Ostrava-Poruba, Čkalovova 942, příspěvková organizace
<b>Adresa:</b>	Čkalovova 942/2, 708 00 Ostrava-Poruba
<b>Odloučené pracoviště:</b>	školní jídelna-výdejna Jazykové gymnázium Pavla Tigrida Ostrava-Poruba, příspěvková organizace Gustava Klimenta 493/3 708 00 Ostrava-Poruba
<b>IČO:</b>	64628183
<b>Právní forma:</b>	Příspěvková organizace
<b>Hlavní účel činnosti:</b>	Hlavním účelem zřízení organizace je uskutečňovat vzdělávání a výchovu dětí a žáků podle vzdělávacích programů

### **Předmět činnosti odpovídající hlavnímu účelu:**

- poskytuje základní vzdělání
- poskytuje základy vzdělání
- poskytuje zájmové vzdělávání
- zabezpečuje stravování dětí a žáků
- zabezpečuje stravování dětí a žáků
- zabezpečuje stravování vlastním zaměstnancům organizace

### **Zaměření školy: vzdělávání žáků se speciálními vzdělávacími potřebami**

- s vývojovými poruchami chování (ADHD)
- s poruchami autistického spektra
- s vadami řeči
- s vývojovými poruchami učení
- s lehkým mentálním postižením
- se středně těžkým a těžkým mentálním postižením
- se souběžným postižením více vadami

<b>Ředitel školy</b>	Mgr. Rostislav Galia
<b>Zástupce ředitele:</b>	Mgr. Jana Otisková
<b>Výchovný poradce:</b>	Mgr. Jana Otisková

## ORGANIZAČNÍ SCHÉMA ZÁKLADNÍ ŠKOLA, OSTRAVA-PORUBA, ČKALOVVA 942, příspěvková organizace

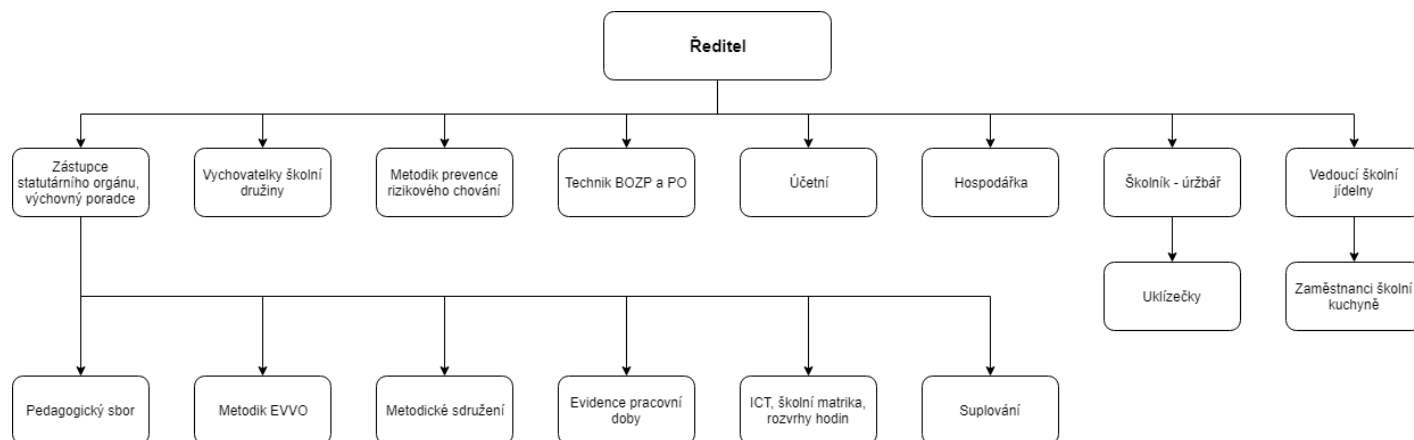

## VÝCHOVNĚ VZDĚLÁVACÍ ČINNOST

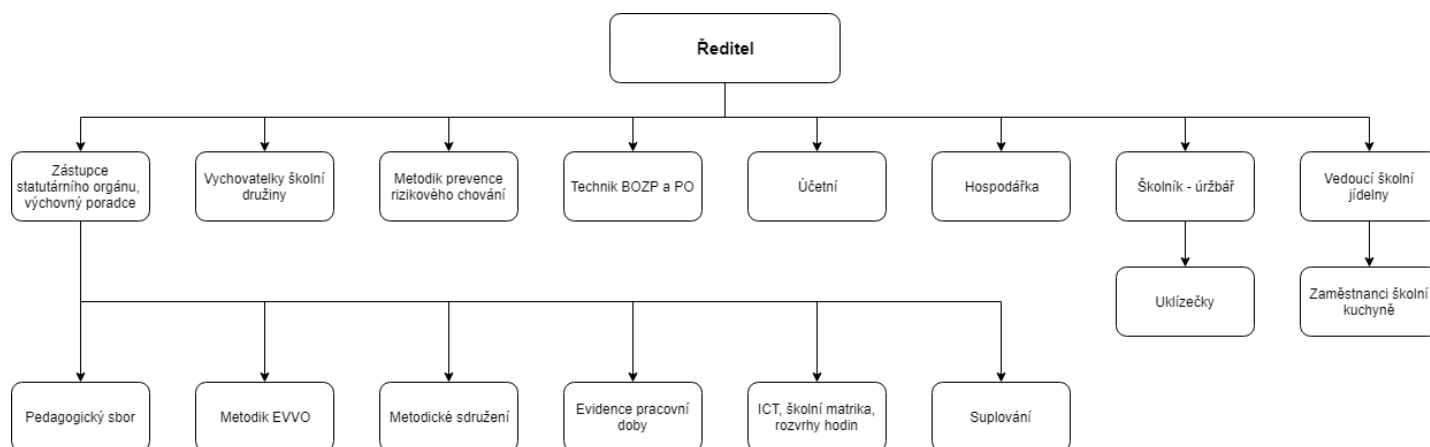

## SAMOSPRÁVNÉ ORGÁNY

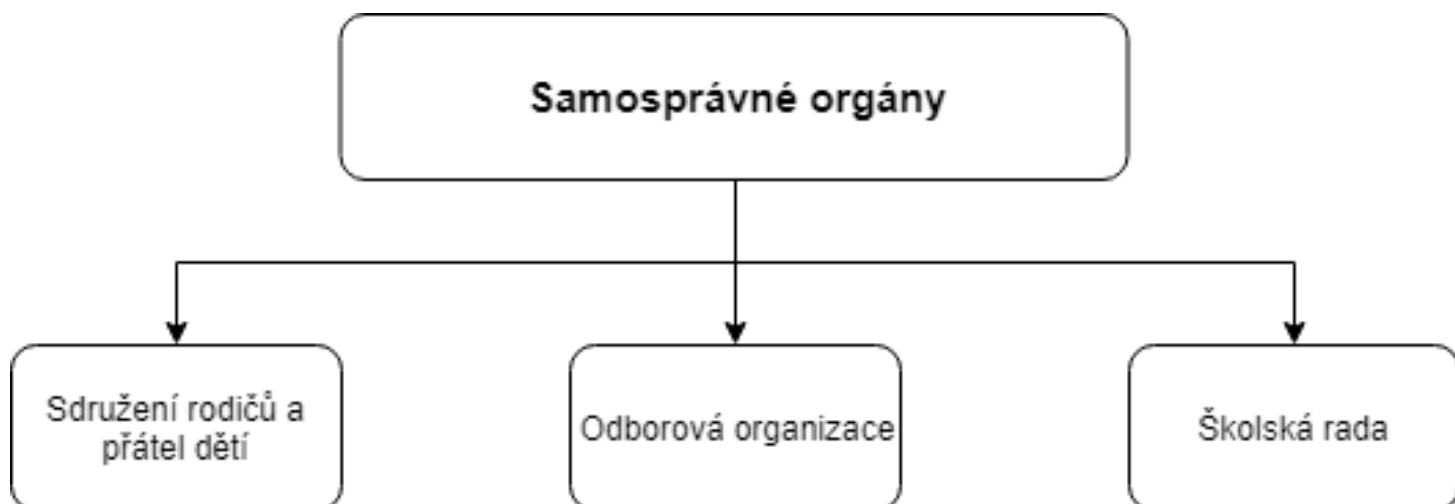

### Zaměstnanci

Počet zaměstnanců k 1. 1. 2020

Z toho:	- učitelů	16
	- vychovatelů	2
	- asistentů pedagoga	13
	- správních zaměstnanců ZŠ	6
	- správních zaměstnanců ŠJ	8

**Celkem k 1. 1. 2020** **45 zaměstnanců**

Počet zaměstnanců k 31. 12. 2020

Z toho:	- učitelů	16
	- vychovatelů	3
	- asistentů pedagoga	12
	- správních zaměstnanců ZŠ	6
	- správních zaměstnanců ŠJ	7

12/20 nastoupila 1 vychovatelka na mateřskou dovolenou - 1 vychovatelka zástup za mateřskou dovolenou.

**Celkem k 31. 12. 2020** **45 zaměstnanců**

## Žáci

### Počet žáků a tříd v roce 2020:

#### Základní škola

Počet žáků 01-06/2020	91
Počet žáků 09/2020	90
Počet žáků 12/2020	90
Počet tříd 01-06/2020	9
Počet tříd 09-12/2020	9

#### Základní škola speciální

Počet žáků 01-06/2020	20
Počet žáků 09/2020	20
Počet žáků 12/2020	20
Počet tříd 01-06/2020	3
Počet tříd 09-12/2020	3

#### Školní družina

Dvě oddělení	28
--------------	----

#### Obory vzdělání:

1. 79-01-B/01 Základní škola speciální
2. 79-01-C/01 Základní škola

Naše základní škola vzdělává mimo jiné i žáky s kombinovanými vadami, kteří jsou imobilní. Z tohoto důvodu je na naší škole vybudován bezbariérový systém, který funguje v přízemí školy a ve školní jídelně.

Škola, stejně jako v minulých letech, byla aktivní v oblasti zájmové činnosti v době mimo vyučování. Na škole pracovaly celkem 4 zájmové útvary, do kterých se postupně zapojilo 19 žáků.

Na základě doporučení ŠPZ pracovali asistenti pedagoga ve všech třídách ZŠ speciální, ve třídách ZŠ s žáky, u kterých byla stanovena diagnóza poruchy autistického spektra, vady řeči a ADHD.

Jako každý rok se žáci 2. a 3. ročníku účastnili tradiční výuky plavání, kterou pro naši školu zajišťuje společnost Sportovní a rekreační zařízení města Ostravy, s. r. o.

Naši žáci se účastní projektů "Školní mléko" a "Ovoce do škol".



## Školní jídelna

Škola poskytovala v plné míře stravování žákům a zaměstnancům naší školy, a také žákům a zaměstnancům jiných škol. Také cizím strážníkům, včetně důchodců. Dále zajišťovala také stravování pro cizí strážníky v rámci doplňkové činnosti „Hostinská činnost“. Strážníci si mohou vybírat ze dvou nabízených jídel. Školní kuchyň je postupně dovybavována moderními spotřebiči a dalšími potřebnými kuchyňskými doplňky.

### Kapacita:

- |           |     |
|-----------|-----|
| - výdejna | 350 |
| - kuchyň  | 500 |

## **B) VYHODNOCENÍ PLNĚNÍ ÚKOLŮ, PRO KTERÉ BYLA PŘÍSPĚVKOVÁ ORGANIZACE ZŘÍZENÁ**

---

- 1) Na základě výběrového řízení v roce 2019 byla zhotovena projektová dokumentace stavby „Energetické úspory v ZŠ Čkalovova“. Předpokládaný termín realizace v roce 2021.
- 2) Na základě zpracované projektové dokumentace stavebních úprav v interiéru školy – sborovna, chodby, kabinety, vestibul došlo v měsících červenci a srpnu 2020 k realizaci stavby.
- 3) Byla zpracována projektová dokumentace na „Rekonstrukci školní kuchyně a výdejny“. Termín realizace v roce 2021.
- 4) Na základě poskytnutých finančních prostředků MŠMT na pořízení technického vybavení základních škol byly zakoupeny za účelem pořízení učebních pomůcek využitelných k realizaci distanční on-line výuky bylo zakoupeno 16 ks notebooků pro učitele.
- 5) Škola se zapojila do dotačního programu MSK „Podpora aktivit v oblasti prevence rizikových projevů chování dětí a mládeže – Jsem ve škole rád“. Doba trvání projektu od 1. 9. 2020 do 31. 8. 2021.
- 6) Ve spolupráci se Základní školou speciální, Ostrava-Slezská Ostrava, p. o. jsme zapojeni do projektu „S roboty napříč předměty“.
- 7) V rámci modernizace ICT techniky byla provedena 1. etapa Zasiťování školy internetového připojení.
- 8) Rekonstrukce nevyhovujících dveří v přízemí školy, výměna nových dveří.
- 9) Obnova a pořízení nového nábytku.
- 10) Nákup a sjednocení různých tabulek a rámců na školních chodbách.

## C) ROZBOR HOSPODAŘENÍ

### 1. Náklady a výnosy

#### 1.1. Náklady

v tis. Kč

Číslo účtu	Hlavní činnost	Doplňková činnost
501	1 310,709	271,856
502	1 528,506	43,514
511	466,337	0,000
512	0,390	0,000
513	0,000	0,000
518	421,442	1,096
521	16 846,323	135,711
524	5 659,698	45,873
525	70,277	0,694
527	428,749	2,714
528	6,035	0,000
549	46,392	0,000
551	245,265	34,085
557	0,250	0,000
558	1 760,485	0,000
<b>Celkem</b>	<b>28 790,858</b>	<b>535,543</b>

#### 1.2. Výnosy - rozpis závazných ukazatelů od zřizovatele

v Kč

	3114 základní škola	3141 školní jídelna	3143 školní družina	Organizace CELKEM	Plnění v %
<b>Přímé výdaje celkem ÚZ 33353</b>	<b>18 981 025,00</b>	<b>3 126 222,00</b>	<b>1 172 988,00</b>	<b>23 280 235,00</b>	<b>100%</b>
V tom:					
Prostředky na platy	13 591 013,00	2 280 600,00	863 045,00	16 734 658,00	100%
Ostatní osobní náklady (OON)	5 000,00	0,00	0,00	5 000,00	100%
Zákonné odvody	4 595 452,00	770 710,00	291 702,00	5 657 864,00	100%
FKSP	271 820,00	45 612,00	17 261,00	334 693,00	100%
ONIV přímý	517 740,00	29 300,00	980,00	548 020,00	100%
Z toho: Technické vybavení škol	319 090,00	0,00	0,00	319 090,00	100%
<b>Neinvestiční dotace MŠMT celkem</b>	<b>18 981 025,00</b>	<b>3 126 222,00</b>	<b>1 172 988,00</b>	<b>23 280 235,00</b>	<b>100%</b>
ÚZ 1	1 819 000,00	600 000,00	42 000,00	2 461 000,00	100%

Provozní náklady					
ÚZ 205 Účelový prostředek na krytí odpisů	250 000,00	0,00	0,00	250 000,00	100%
ÚZ 333 OdPa 3153 Projekt „Jsem ve škole rád“	80 000,00	0,00	0,00	80 000,00	100%
ÚZ 206 Rekonstrukce vnitřních prostor školy	1 002 787,50	0,00	0,00	1 002 787,50	100%
<b>Neinvestiční příspěvky zřizovatele celkem</b>	<b>3 151 787,50</b>	<b>600 000,00</b>	<b>42 000,00</b>	<b>3 793 787,50</b>	<b>100%</b>
<b>Závazný ukazatel- Příspěvek na provoz celkem</b>	<b>22 132 812,50</b>	<b>3 726 222,00</b>	<b>1 214 988,00</b>	<b>27 074 022,50</b>	<b>100%</b>

### 1.3. Výsledek hospodaření za rok 2020

Hlavní činnost	- 6 363,66 Kč
Doplňková činnost	73 265,05 Kč
<b>Celkem</b>	<b>66 901,39 Kč</b>

**Návrh na rozdělení: 66 901,39 Kč do rezervního fondu.**

Celkem výsledek hospodaření ve výši **66 901,39 Kč** – v hlavní činnosti – 6 363,66; v doplňkové činnosti – ze závodního stravování a pronájmů 73 265,05 Kč. Tento přehled dosažení výsledku hospodaření z doplňkové činnosti uvádí **tabulka č. 1** v tabulkové části zprávy.

## 2. Čerpání účelových dotací

Název	Závazný ukazatel	Čerpání rok 2020 v Kč
ÚZ 333 - Podpora aktivit v oblasti prevence rizikových projevů chování u dětí a mládeže na školní rok 2020/2021 "Jsem ve škole rád"	80 000,00	22 346,00
ÚZ 206 - Reprodukce majetku v oblasti školství (Závazný ukazatel z roku 2019)	800 000,00	398 000,00
ÚZ 206 - Rekonstrukce vnitřních prostor školy	1 002 787,50	1 002 787,50

Účelová dotace **ÚZ 333** byla vyčerpána ve výši 22 346,00 Kč. Zbývající částka bude čerpána v roce 2021.

Účelová dotace **ÚZ 206** byla vyčerpána ve výši Kč 398 000,00 na obnovu vybavení majetku školy. Zbývající částka ve výši Kč 402 000,00 byla vrácena na účet zřizovatele ještě v roce 2020.

Účelová dotace **ÚZ 206** byla zcela vyčerpána.

### 2.1. Výnosy z hlavní činnosti

Státní rozpočet	ÚZ 33353	předepsáno	23 280 235,00 Kč
		vyčerpáno	23 280 235,00 Kč
Rozpočet zřizovatele	ÚZ 1	předepsáno	2 461 000,00 Kč
		vyčerpáno	2 461 000,00 Kč
	ÚZ 205	předepsáno	250 000,00 Kč
		vyčerpáno	244 881,00 Kč
	ÚZ 333	předepsáno	80 000,00 Kč
		vyčerpáno	22 346,00 Kč
	ÚZ 206	předepsáno	800 000,00 Kč
		vyčerpáno	398 000,00 Kč
ÚZ 206	předepsáno	1 002 787,50 Kč	
	Vyčerpáno	1 002 787,50 Kč	

#### Rozpočet zřizovatele:

ÚZ 1 - Provozní náklady byly vyčerpány v plné výši a použity dle potřeb k zajištění provozu školy.

ÚZ 205 - Na krytí odpisů dlouhodobého a nehmotného majetku - účelové prostředky určené na krytí odpisů DHM a DNM související s hlavní činností byly poskytnuty na základě předloženého odpisového plánu na rok 2020 a použity skoro v plné výši.

ÚZ 333 - Projekt "Jsem ve škole rád" - účelové prostředky na Podporu aktivit v oblasti prevence rizikových projevů chování u dětí a mládeže na školní rok 2020/2021

ÚZ 206 - Reprodukce majetku v oblasti školství - peněžní prostředky poskytnuté na obnovu vybavení majetku školy. Byl obnoven nábytek v kancelářích, na chodbu u družiny byl nakoupen sedací nábytek pro děti a byly pořízeny dvě nové tiskárny.

ÚZ 206 - Rekonstrukce vnitřních prostor školy - poskytnuté peněžní prostředky byly použity na obnovu nábytku ve sborovně, vybavení nových kanceláří nábytkem a na nákup sedacího nábytku do nově zrekonstruovaných školních chodeb.

v tis. Kč

Výnosy	rok 2018	rok 2019	rok 2020
Provozní dotace (672)	21 331,76	25 118,95	27 409,63
Ostatní výnosy	3 152,48	3 130,00	6 113,07

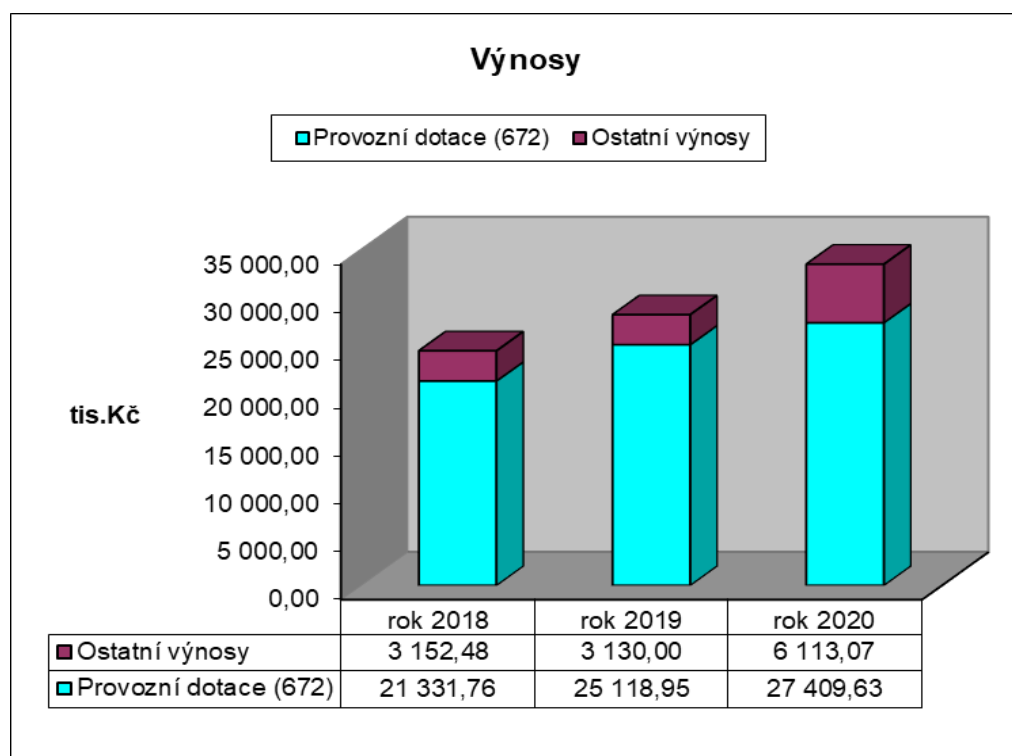

## 2.2 Rozbor příjmů z vlastní činnosti

Tržby z prodeje služeb	1 015 531,00 Kč
z toho:	
- stravné	997 271,00 Kč
- úplata za školní družinu	18 260,00 Kč
Ostatní výnosy	359 330,07 Kč
z toho:	
- výnosy z prodeje materiálu	2 400,00 Kč
- čerpání fondů	91 532,71 Kč
- ostatní výnosy z činnosti	265 397,36 Kč
<b>Celkem</b>	<b>1 374 861,07 Kč</b>

### 2.2.1 Stravné

#### Hlavní činnost jídelny Čkalovova 942

Školní jídelna zajišťuje v této hlavní činnosti stravování žáků naší školy, dále žáků Jazykového gymnázia Pavla Tigrida, Ostrava-Poruba, p. o. a dětí a žáků SŠ, ZŠ a MŠ Monty School se sídlem Španielova 6227/3,708 00 Ostrava.

#### Výdejní místa školní jídelny v hlavní činnosti:

1. Základní škola, Ostrava-Poruba, Čkalovova 942, příspěvková organizace, Čkalovova 942/2, Ostrava-Poruba
2. Jazykové gymnázium Pavla Tigrida, Ostrava-Poruba  
příspěvková organizace, G. Klimenta 493, Ostrava-Poruba

#### Cena obědů pro žáky:

Kategorie	1. 1. 2020 – 31. 12. 2020	v Kč
Žáci do 10 let	26,00	
Žáci do 15 let	29,00	
Žáci nad 15 let	31,00	
<b>MŠ do 6 let</b>	<b>24,00</b>	

#### Počet přihlášených strávníků za školní rok 2020

Žáci Gymnázia	255
Zaměstnanci Gymnázia	32
Žáci ZŠ Čkalovova, ZŠ Monty School	154
Zaměstnanci ZŠ Čkalovova + školští důchodci	40

Cizí	47
Mateřská škola Monty School	29

V průběhu roku 2020 bylo vydáno celkem 41 783 obědů, z toho:

- 7 372 obědů pro cizí strávníky
- 34 411 obědů pro vlastní strávníky

### 2.2.2 Úplata ve školní družině:

Na základě rozhodnutí ředitele školy v roce 2020 byla stanovena úplata ve školní družině za jednoho žáka 100 Kč/ měsíc.

Celkové příjmy v částce 18 260,00 Kč jsou za úplatu ve školní družině od žáků navštěvujících školní družinu za období leden – prosinec 2020. Příjmy jsou použity na nákup spotřebního a učebního materiálu do školní družiny.

### 2.2.3 Hodnocení vývoje výnosů z hlavní činnosti:

Při hodnocení vývoje výnosů v roce 2020 ve vztahu k roku 2019 došlo k nepatrnému nárůstu položek výnosů za stravné a k nárůstu plateb za školní družinu. Přehled výnosů z hlavní činnosti a doplňkové činnosti uvádí tabulka č. 1 v tabulkové části zprávy.

### 2.3. Náklady v hlavní činnosti

Číslo účtu	Hlavní činnost
501	1 310,709
502	1 528,506
511	466,337
512	0,390
513	0,000
518	421,442
521	16 846,323
524	5 659,698
525	70,277
527	428,749
528	6,035
549	46,392
551	245,265
557	0,250
558	1 760,485
<b>Celkem</b>	<b>28 790,858</b>



Přehled nákladů z hlavní a doplňkové činnosti uvádí Tabulka č. 1 v tabulkové části zprávy.

### Rozbor významných položek nákladů z hlavní činnosti:

Spotřeba materiálu:

r. 2018 – 2 357,28 tis. Kč

r. 2019 – 2 301,71 tis. Kč

r. 2020 – 1 310,71 tis. Kč

V roce 2020 došlo k významnému snížení nákladů na spotřebu materiálu.

Spotřeba energie:

r. 2018 – 1 463,17 tis. Kč

r. 2019 – 1 616,37 tis. Kč

r. 2020 – 1 528,51 tis. Kč

V roce 2020 došlo ke snížení nákladů na spotřebu energií.

Služby:

r. 2018 – 395,92 tis. Kč

r. 2019 – 506,09 tis. Kč

r. 2020 – 421,44 tis. Kč

Hospodaření v roce 2020 bylo srovnatelné s předchozími lety.

	Spotřeba materiálu (501)	Energie (502)	Služby (518)
rok 2018	2 357,28	1 463,17	395,92
rok 2019	2 301,71	1 616,37	506,09
rok 2020	1 310,71	1 528,51	421,44

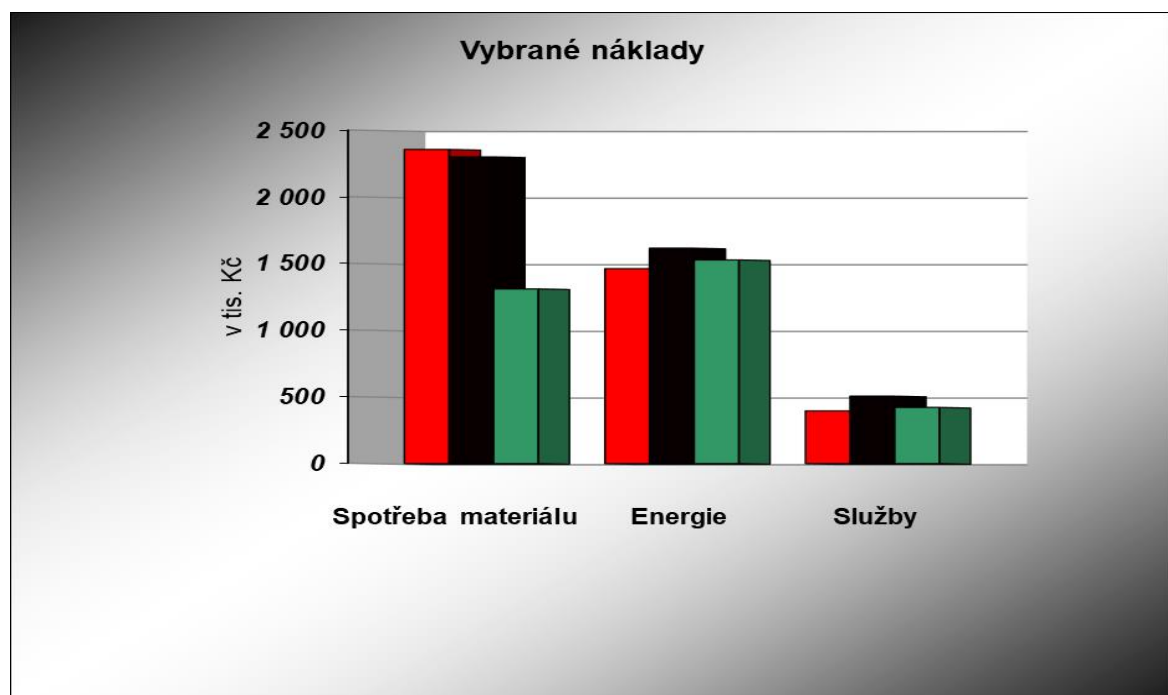

### 3. Mzdové náklady, průměrný plat

#### Závazný ukazatel na rok 2020:

Limit prostředků na platy UZ 33353	16 734 658,00 Kč
Prostředky na OON	5 000,00 Kč
Limit pracovníků	38,52
Skutečně přepočtené osoby	38,5287
- ze státního rozpočtu	37,9414
- z hospodářské činnosti	0,5873
Z toho:	
- pedagogičtí pracovníci	26,7818
- nepedagogičtí pracovníci	11,1596

#### 3.1 Čerpání prostředků na platy a OON

<b>Prostředky na platy celkem</b>	<b>16 870 369,00 Kč</b>
<b>z toho:</b>	
ze státního rozpočtu – ÚZ 33353	16 734 658,00 Kč
z doplňkové činnosti školní jídelny	135 711,00 Kč
<b>Ostatní platby za provedenou práci</b>	<b>5 000,00 Kč</b>
<b>z toho:</b>	
ze státního rozpočtu	5 000,00 Kč
<b>Celkem platy a OON</b>	<b>16 875 369,00 Kč</b>

### 3.2 Průměrný plat a jeho srovnání

**Průměrný plat v roce 2018** **30 364,00 Kč**

Z toho: pedagogičtí pracovníci 35 007,00 Kč  
nepedagogičtí pracovníci 21 181,00 Kč

Průměrný plat r. 2018 u pedagogických a nepedagogických pracovníků v porovnání s rokem 2017

se zvýšil o 4 416,- Kč.

Průměrný přepočtený počet u pedagogických a nepedagogických pracovníků se oproti roku 2017 zvýšil o 1,540 (r. 2017 – 35,204, r. 2018 – 36,744).

z toho:

Průměrný plat r. 2018 u pedagogických pracovníků v porovnání s rokem 2017 se zvýšil o 4 969,-Kč.

Průměrný plat r. 2018 u nepedagogických pracovníků v porovnání s rokem 2017 se zvýšil o 3 077,- Kč.

**Průměrný plat v roce 2019** **34 478,00 Kč**

Z toho: pedagogičtí pracovníci 40 030,00 Kč  
nepedagogičtí pracovníci 23 704,00 Kč

Průměrný plat r. 2019 u pedagogických a nepedagogických pracovníků v porovnání s rokem 2018

se zvýšil o 4 114,- Kč.

Průměrný přepočtený počet u pedagogických a nepedagogických pracovníků se oproti roku 2018 zvýšil o 2,099 (r. 2017 – 35,204, r. 2018 – 36,744, r. 2019 – 38,843).

z toho:

Průměrný plat r. 2019 u pedagogických pracovníků v porovnání s rokem 2018 se zvýšil o 5 023,-Kč.

Průměrný plat r. 2019 nepedagogických pracovníků v porovnání s rokem 2018 se zvýšil o 2 523,- Kč.

**Průměrný plat v roce 2020** **36 500,00 Kč**

Z toho: pedagogičtí pracovníci 41 271,00 Kč  
nepedagogičtí pracovníci 25 585,00 Kč

Průměrný plat r. 2020 u pedagogických a nepedagogických pracovníků v porovnání s rokem 2019

se zvýšil o 2 022,- Kč.

Průměrný přepočtený počet u pedagogických a nepedagogických pracovníků se oproti roku 2019 snížil o 0,314

(r. 2018 – 36,744, r. 2019 – 38,843, r. 2020 – 38,5287).

z toho:

Průměrný plat r. 2020 u pedagogických pracovníků v porovnání s rokem 2019 se zvýšil o 1 241,-Kč.

Průměrný plat r. 2020 u nepedagogických pracovníků v porovnání s rokem 2019 se zvýšil o 1 881,- Kč.

#### ***V roce 2018***

- průměrný přepočtený počet neped. pracovníků 12,339  
- mzdy a platy celkem 3 136 113,00 Kč  
- průměrný plat 21 181,00 Kč

#### ***V roce 2019***

- průměrný přepočtený počet neped. pracovníků 12,536  
- mzdy a platy celkem 3 434 153,00 Kč  
- průměrný plat 23 704,00 Kč

#### ***V roce 2020***

- průměrný přepočtený počet neped. pracovníků 11,747  
- mzdy a platy celkem 3 606 601,00 Kč  
- průměrný plat 25 585,00 Kč

Pedagogičtí a nepedagogičtí zaměstnanci	2018	2019	2020
Průměrný plat	30 364	34 478	36 500

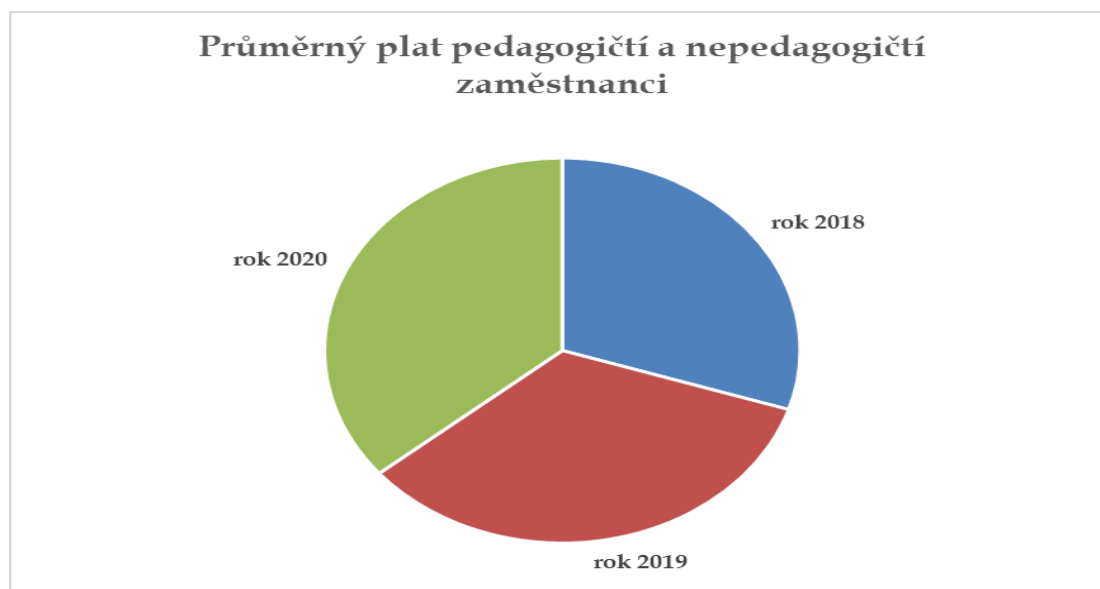

### 3.3 Zahraniční cesty v roce 2020

V roce 2020 nebyly uskutečněny žádné zahraniční cesty .

## 4. Plnění plánu hospodaření – k tab. 2 přílohy č. 2

### **501 - Spotřeba materiálu**

- snížení o 1 484 434,61 Kč oproti plánu – největší rozdíl vznikl ve Spotřebě potravin. Školní jídelna byla zavřena. Byl plánován nákup učebních pomůcek, který nebyl zrealizován.

### **502 - Spotřeba energie**

- zvýšení o 12 019,75 Kč

### **511 - Opravy a udržování**

- zvýšení o 271 336,51 Kč – byla provedena výměna zastaralých dveří, byla opravena prasklá stupačka odpadu vody ve třídě v přízemí

### **512 - Cestovné**

- snížení o 16 610,- Kč

### **518 - Ostatní služby**

- snížení o 198 462,12 Kč

### **521 - Mzdové náklady**

- snížení o 561 966,- Kč

### **541 - Smluvní pokuty**

- smluvní pokuty nebyly v roce 2020 předepsány

### **549 - Ostatní náklady z činnosti**

- tyto náklady nebyly v roce 2020 účtovány

### **551 - Odpisy dlouhodobého majetku**

- zvýšení o 37 971,- Kč

### **558 - Náklady z DDHM**

- zvýšení o 1 760 484,84 – v roce 2020 byla provedena rekonstrukce sborovny – poskytnuty finanční prostředky zřizovatele – UZ 206.

Dále byly nakoupeny notebooky pro učitele – poskytnuty finanční prostředky MŠMT – UZ 33353.

Dále byla provedena výměna nábytku v kancelářích a sedacího nábytku na chodbách školy.

### **603 - Výnosy z pronájmů**

- snížení o 20 576,- Kč.

### **641 - Smluvní pokuty a úroky z prodlení z pronájmu**

- smluvní pokuty a úroky z prodlení z pronájmu nebyly účtovány

### **644 - Výnosy z prodeje materiálu**

- výnosy z prodeje materiálu byly vyrovnané

### **648 - Čerpání fondů**

- zvýšení o 51 532,71 – čerpání fondu investic na údržby a opravy

## 5. Péče o spravovaný majetek

### 5.1 Informace o nemovitém majetku

Organizace hospodaří s nemovitým a movitým majetkem, který je ve vlastnictví zřizovatele a naší organizaci byl předán do správy k vlastnímu hospodářskému využití dle zřizovací listiny – budovy a stavby, pozemky a movitý majetek.

Na základě zřizovací listiny má organizace ve správě:

Budovy a stavby na parc. č. 1157, č.p. 942  
na parc. č. 1158, č.p. 914

Pozemky	na parc. č. 1157/1,	výměra 2 053 m <sup>2</sup>
	na parc. č. 1158,	výměra 503 m <sup>2</sup>
	na parc. č. 1159/1,	výměra 2 832 m <sup>2</sup>
	na parc. č. 1159/3	výměra 2 370 m <sup>2</sup>

od r. 2018 na parc. č. 1159/1 výměra 1 146 m<sup>2</sup>

V roce 2018 byla část pozemku na parc. č. 1159/1 o výměře 1 686 m<sup>2</sup> prodána Základní škole Monty.

### 5.2 Investiční činnost

V roce 2020 byla zakoupena **Přenosná stolní kamerová lupa** z investiční dotace MŠMT v hodnotě 59 990,00 Kč jako podpůrné opatření.

V roce 2020 byl bezúplatně převeden do majetku organizace **Synchronizační a nabíjecí box** v hodnotě 48 400,00 Kč v rámci spolupráce na projektu „S roboty napříč předměty“.

V roce 2020 byla zpracována projektová dokumentace a provedena samotná realizace akce „**Rekonstrukce vnitřních prostor školy**“ v celkové hodnotě 6 281 505,16 Kč.

V roce 2020 byla zpracována projektová dokumentace a provedena samotná realizace akce „**Rekonstrukce vestibulu**“ v celkové hodnotě 332 400,24 Kč.

V roce 2020 byla provedena rekonstrukce hudebny a dvou přilehlých místností v celkové hodnotě 107 081,00 Kč.

V roce 2020 byla zpracována projektová dokumentace k akci „**Rekonstrukce školní kuchyně a výdejny**“ v celkové hodnotě 423 500,00 Kč. Samotná realizace akce bude následovat v roce 2021.

V roce 2020 byla provedena investiční akce s názvem „**1. fáze Zasíťování školy**“ internetem v hodnotě 103 000,00 Kč. V následujícím roce bude pokračovat její dokončení.

### 5.3 Údržba a opravy

Na celkové opravy a údržbu majetku byla vynaložena částka 466 336,51 Kč z různých finančních zdrojů - nákladů na provoz, vlastní zdroje, doplňkové činnosti. Struktura vynaložených nákladů - větší opravy - je následující:

1) Opravy nemovitého majetku	
- Oprava bojleru ZŠ	17 441,00 Kč
- Stavební a vysoušecí práce ŠJ	189 034,00 Kč
- Malování (čerpán FI na opravy)	105 913,00 Kč
- Sanační práce - oprava stupačky	48 992,77 Kč
- Výměna dveří	49 516,00 Kč
2) Opravy movitého majetku	
- Drobné opravy	21 118,90 Kč
- Oprava výpočetní techniky	20 401,00 Kč
- Oprava TV nářadí	9 317,00 Kč

### 5.4 Majetek, informace o inventarizaci

Inventarizace majetku a závazků se provádí dle §29 zákona č. 563/1991 Sb. o účetnictví, dle vyhlášky č. 270/2010 Sb., na základě Příkazu ředitele školy k provedení inventarizace majetku pro rok 2020:

fyzická inventarizace majetku	k 30. 11. 2020
inventarizace majetku a závazků byla provedena	k 15. 01. 2021

Závěrečná inventarizační zpráva z provedené inventarizace majetku a závazků za rok 2020 byla doložena.

#### 1 - 12/2020 - Zařazený majetek a vyřazený majetek dle skupin

##### Zařazený majetek

##### Skupina 022/0010 SMV nad 40 000,- Kč

Kamerová lupa stolní přenosná 59 990,00 Kč

**Celkem 59 990,00 Kč**

##### Zařazený majetek

##### Skupina 022/0013 SMV nad 40 000,-

Synchronizační a nabíjecí box 48 400,00 Kč

**Celkem 48 400,00 Kč**



## Zařazený majetek

### Skupina 028/0001 DDHM 3 000,- - 40 000,-

Nástěnný pult	3 288,78 Kč
NTB Lenovo V 130	11 168,00 Kč
Učitelská katedra	16 614,00 Kč
Skříň s dvířky policová	6 685,00 Kč
Skříňka s umyvadlem policová	12 439,50 Kč
Skříň s dvířky policová	8 909,00 Kč
Skříňka rohová	5 233,00 Kč
Skříňka policová (2x 5 119,-)	10 238,00 Kč
Lavice rovná nastavitelná (7x 6 401,-)	44 807,00 Kč
Židle žákovská (14x 3 674,-)	51 436,00 Kč
Konferenční stolek	7 144,00 Kč
Stůl pracovní 120 x 75 x 60	5 005,00 Kč
Chladnička vestavná ve skříni	13 746,00 Kč
Stůl pracovní rovný (2x 7 703,-)	15 406,00 Kč
Stůl pracovní rovný (2x 5 119,-)	10 238,00 Kč
Stůl pracovní rovný (2x 8 173,-)	16 346,00 Kč
Skříň s boxy (3x 14 521,-)	43 563,00 Kč
Skříň s dvířky šatní (6x 10 806,-)	64 836,00 Kč
Stůl pracovní (3x 4 216,-)	12 648,00 Kč
Nástěnka (2x 5 361,-)	10 722,00 Kč
Konferenční židle s područkami (14x 3 644,-)	51 016,00 Kč
Konferenční křeslo modré (4x 5 947,-)	23 788,00 Kč
Kancelářská židle s područkami (12x 5 283,-)	63 396,00 Kč
Učitelská židle černá	8 202,00 Kč
Konferenční židle modrá (6x 3 644,-)	21 864,00 Kč
Konferenční křeslo celočalouněné (4x 5 947,-)	23 788,00 Kč
Stůl rohový 160 x 75 x 120	10 177,00 Kč
Stůl doplňkový oblouk	3 183,00 Kč
Skříň se žaluzií policová	8 737,00 Kč
Skříň s dvířky na zámek (1x 8 909,-)	8 909,00 Kč
Konferenční stolek	5 881,00 Kč
Odkládací stěna	4 260,00 Kč
Konferenční stůl obdélníkový	12 990,00 Kč
Konferenční dvojkřeslo šedé (2x 22 490,-)	44 980,00 Kč
Stůl pracovní (4x 11 907,-)	47 628,00 Kč
Stůl pracovní se zástěnou (4x 16 454,-)	65 816,00 Kč
Kontejner mobilní uzamykatelný (8x 7 297,-)	58 376,00 Kč
Skříň s dvířky uzamykatelná (5x 8 909,-)	44 545,00 Kč

Skříň policová dolní dvířka (3x 6 665,-)	19 995,00 Kč
Skříň s dvířky uzamykatelná (4x 6 493,-)	25 972,00 Kč
Skříň s dvířky uzamykatelná	8 908,00 Kč
Sedák plastový šedý (5x 5 449,-)	27 245,00 Kč
Sedák plastový šedý	7 316,00 Kč
Sedák plastový šedý (2x 9 185,-)	18 370,00 Kč
Telefon Samsung A20e	3 999,00 Kč
Konferenční židle s područkami (13x 3 262,-)	42 406,00 Kč
Konferenční židle s područkami (3x 3 263,-)	9 789,00 Kč
Generátor ozonu	7 109,00 Kč
Kopírka Konica Minolta Bizhub 226	27 334,00 Kč
Vozík STECK IV Sito plošina	4 867,83 Kč
NTB Dell Latitude 3510 (8x 18 037,50)	144 300,00 Kč
NTB HP Pavilion (8x 21 961,50)	175 692,00 Kč
Tiskárna HP LaserJet M 404	5 415,00 Kč
Kancelářská židle s područkami	8 010,00 Kč
Konferenční křesílko s kluzáky (4x 4 003,-)	16 012,00 Kč
Sedačka koženková šedá (8x 9 225,50)	73 804,00 Kč
Skříň policová (2x 8 811,50)	17 623,00 Kč
Skříň policová (2x 6 633,50)	13 267,00 Kč
Kontejner čtyř zásuvkový se zámkem (2x 5 835,-)	11 670,00 Kč
Kancelářský stůl	5 060,50 Kč
Kancelářský stůl	5 363,00 Kč
Kancelářský stůl	5 786,50 Kč
Skříň policová	7 722,50 Kč
Skříň šatní	7 299,00 Kč
Skříň policová (3x 5 786,-)	17 358,00 Kč
Skříň pod kopírku 2x	9 174,50 Kč
Konferenční stůl kulatý	4 274,00 Kč
Stůl A-typ 160x 140	9 174,50 Kč
Stůl půloblouk	6 391,50 Kč
Skříň pod skartovačku	7 178,00 Kč
Skříň kancelářská (2x 6 403,50)	12 807,00 Kč
Skříň trojdílná	10 384,50 Kč
Skříň policová	6 741,50 Kč
Kontejner A-typ	6 391,50 Kč
Stůl rohový	9 174,50 Kč
Konferenční stůl trojúhelník	3 548,00 Kč
Skříň pod tiskárnu	7 359,50 Kč
Skříň čtyřdveřová (6x 7 480,50)	44 883,00 Kč
<b>Celkem</b>	<b>1. 733 183,61 Kč</b>

### **Vyřazený majetek**

#### **Skupina 028/0001 DDHM 3 000,- - 40 000,-**

Souprava kancelářských stolů	7 034,00 Kč
Mikroskop	6 106,00 Kč
Tabule korková	3 185,50 Kč
Židle žakovská nastavitelná	7 500,00 Kč
Židle žakovská nastavitelná	7 500,00 Kč
Koberec	11 700,00 Kč
Podlahová krytina Rambo	9 906,00 Kč
Koberec Rambo 6,3 x 4	3 528,00 Kč
Koberec Rambo 6,1 x 4	3 416,00 Kč
Laminátor	3 668,00 Kč
Mobilní telefon LG stříbrný	3 499,00 Kč
Židle ADA výškově nastavitelná	3 245,00 Kč
Notebook Acer Aspire	21 451,00 Kč
Notebook Lenovo	22 598,00 Kč
Kancelářská židle NET modrá	3 540,00 Kč
Stůl psací přídatný	4 871,50 Kč
<b>Celkem</b>	<b>122 748,00 Kč</b>

### **Vyřazený majetek**

#### **Skupina 028/0002 DDHM ŠJ 3 000,- - 40 000,-**

Krouhač zeleniny sada 5 dílů	27 301,23 Kč
<b>Celkem</b>	<b>27 301,23 Kč</b>

### **Vyřazený majetek**

#### **Skupina 028/0003 DDHM UP 3 001 - 40 000**

Skříňka na ukládání AV programů	3 980,00 Kč
Lego sada	9 882,00 Kč
Stavebnice Lego	3 543,00 Kč
LCD Orava	6 499,00 Kč
<b>Celkem</b>	<b>23 904,00 Kč</b>

### **Vyřazený majetek**

#### **Skupina 028/0007 DDHM 3 000,- 40 000,- Grant**

Notebook Lenovo IdealPad G510	16 928,00 Kč
<b>Celkem</b>	<b>16 928,00 Kč</b>

## Zařazený majetek

### Skupina 028/0013 DDHM 3 001 - 40 000,- ROBOTI

Tablet Apple iPad 23 GB (4x 12 100,-)	48 400,00 Kč
Apple TV	6 050,00 Kč
Edukativní robot OZOBOT bílý (3x 6 050,-)	18 150,00 Kč
Blu-Bot robot (3x 3 630,-)	10 890,00 Kč
Čtečka Blu-Bot tactile	6 050,00 Kč
Robot autíčko Pro-Bot (3x 6 050,-)	18 150,00 Kč
Chytrý robot Dash Robot (3x 6 050,-)	18 150,00 Kč
Robotická koule Sphero SPRK (3x 6 050,-)	18 150,00 Kč
Robot INO-Bot programovatelný (3x 6 050,-)	18 150,00 Kč
Stavebnice LEGO WeDo (3x 6 050,-)	18 150,00 Kč
Stavebnice Mbot Robot (3x 6 050,-)	18 150,00 Kč
Laminovací zařízení Neptune 3	6 050,00 Kč
<b>Celkem</b>	<b>204 490,00 Kč</b>

## Zařazený majetek

### Skupina 018/0013 DNM 7 000,- 60 000,-ROBOTI

Licence MDM	48 400,00 Kč
<b>Celkem</b>	<b>48 400,00 Kč</b>

## Zařazený majetek

### Skupina 901/0013 DNM 500, - 3 000,- OPE ROBOTI

Aplikace Book Creator (4x 2 420,-)	9 680,00 Kč
<b>Celkem</b>	<b>9 680,00 Kč</b>

## Zařazený majetek

### Skupina 902/0001 DDHM 500, - 3 000,- OPE škola

Židle PRIMA/VS 5-7 modrá (15x 1 070,70)	16 060,50 Kč
Židle PRIMA/VS 5-7 modrá	1 070,00 Kč
Stůl HELA II/VS 5-7 modrý (5x 2 193,50)	10 967,50 Kč
Židle konferenční modrý plast (10x 711,-)	7 110,00 Kč
Vysavač ETA Rubio	1 099,00 Kč
Televize LED TV SENCOR 61cm	2 590,00 Kč
Regál na plastové zásobníky	2 611,40 Kč
Regál na plastové zásobníky	2 611,20 Kč
Sada zásobníků (6x 1 263,90)	7 583,40 Kč
Klip rám 32 mm	1 752,08 Kč

Klip rám 32 mm (2x 1 151,92,-)	2 303,84 Kč
Plakátová lišta	780,45 Kč
Řezačka Rexel ClassicCut	1 064,00 Kč
Konvice varná Hyundai VK 302	524,00 Kč
Klávesnice Fujitsu KB955 černá	794,00 Kč
Laminovačka Peach Premium	774,00 Kč
Teploměr Termoval bezkontaktní (2x 1 312,-)	2 624,00 Kč
Dávkovač dezinfekce	1 850,70 Kč
Korková tabule 120x90 (2x 1 421,75)	2 843,50 Kč
Klip rám AO ostré rohy	1 752,08 Kč
Korková tabule 90x60	826,43 Kč
UBNT Nanostation (2x 1 270,50)	2 541,00 Kč
Tabule bílá popisovací (2x 1 813,79)	3 627,58 Kč
Tabule textilní šedá	2 163,48 Kč
Odkládací stěna	2 851,00 Kč
Odrážková deska	1 307,00 Kč
Magnetická tabule (3x 2 336,-)	7 008,00 Kč
Odkládací stěna (2x 1 562,-)	3 124,00 Kč
Magnetická tabule (4x 2 336,-)	9 344,00 Kč
Odkládací stěna (2x 1 562,-)	3 124,00 Kč
Magnetická tabule (2x 2 336,-)	4 672,00 Kč
Schůdky AL 7 stupňů (2x 1 290)	2 580,00 Kč
Konferenční stůl barva třešeň	1 996,50 Kč
Zrcadlo na desce lepené	1 834,36 Kč
Deska s háčky pro 2 klíče	837,32 Kč
Deska s háčky pro 21 klíčů	1 983,54 Kč
Regál kovový bílý 6 polic (2x 2 008,60)	4 017,20 Kč
Autodráha 8,9 m	1 999,00 Kč
Odkládací stěna 3x věšák	2 277,50 Kč
Obal na květiny (2x 1 733,-)	3 466,00 Kč
Konferenční stůl kulatý	2 261,50 Kč
Odkládací stěna se zrcadlem	2 640,50 Kč
Zrcadlo	1 541,50 Kč
Knihovna	1 941,50 Kč
<b>Celkem</b>	<b>138 730,56 Kč</b>

### **Vyřazený majetek**

#### **Skupina 902/0001 DDHM 500 - 3 000 OPE škola**

Lavice školní sklopná	2 000,00 Kč
Stolní lampa zářivková bílá	910,00 Kč
Registrační skříň	715,00 Kč

Lavice školní sklopná (2x 2 000,-)	4 000,00 Kč
Skříň Alfa	1 770,00 Kč
Křeslo čalouněné (2x 510,-)	1 020,00 Kč
Umělý strom	2 480,00 Kč
Kontejner kancelářských zásuvek	2 720,00 Kč
Lavice UPNP - zelená (3x 2 550,-)	7 650,00 Kč
Skříň Delta	1 989,00 Kč
Skříň dvoudvěřová	875,00 Kč
Zásuvky A305	1 530,00 Kč
Křeslo Bratislava	930,00 Kč
Skříň A 119 (2x 1 210,-)	2 420,00 Kč
Židle chromovaná šedá (2x 857,82)	1 715,64 Kč
Skříň zásuvková	1 530,00 Kč
Deska 90st.	1 026,02 Kč
Stůl zakončovací	1 037,00 Kč
Konferenční stolek	530,00 Kč
Skládací žebřík	620,00 Kč
Koberec do PC třídy	2 207,00 Kč
Skříňka bílá	2 000,00 Kč
Učitelská židle polstrovaná	1 178,50 Kč
Židle žakovská (4x 955,97)	3 823,88 Kč
Židle žakovská + sedák	1 532,65 Kč
Židle modrá (2x 926,50)	1 853,00 Kč
Kancelářské křeslo modré (2x 1 336,50)	2 673,00 Kč
DVD přehrávač s HDMI	1 199,00 Kč
Žakovská židle 5-7	1 072,43 Kč
Židle žakovská TRINO vel. 5-7 (4x 1 186,31)	4 745,24 Kč
Schůdky AL 5 stupňů	815,00 Kč
Varná konvice 1,7 l	749,00 Kč
Varná konvice 1,7 l	799,00 Kč
Lavice školní sklopná (3x 2 000,-)	6 000,00 Kč
Stůl pracovní BS 1 200	1 745,40 Kč
Židle čalouněná	1 174,86 Kč
<b>Celkem</b>	<b>71 075,62 Kč</b>

### **Vyřazený majetek**

#### **902/0002 DDHM 500 - 3 000,- OPE UP**

Žehlicí prkno	731,00 Kč
Žehlicí prkno (2x 599,-)	1 198,00 Kč
Dřevěný panák na stěnu (2x 595,-)	1 190,00 Kč
Žehlička napařovací ETA	920,00 Kč

Radiomagnetofon s CD	1 290,00 Kč
Mikroskop žákovský (6x 550,-)	3 300,00 Kč
Váha kuchyňská	509,00 Kč
Dřevěná stavebnice (3x 1 749,-)	5 247,00 Kč
Dřevěné zvířátka (2x 555,-)	1 110,00 Kč
Betlém dřevěný	553,00 Kč
Mikroskop (3x 709,-)	2 127,00 Kč
Přenosné laboratorní váhy	1 800,00 Kč
Autodráha Rally challenge	593,80 Kč
Koloběžka chrom-blue	1 499,00 Kč
Koloběžka chrom-red	1 399,00 Kč
Kapsář-klaun	590,00 Kč
Kapsář-vodník	590,00 Kč
Panáč	960,00 Kč
Labyrint (2x 1 700,-)	3 400,00 Kč
Malířský stojan	649,00 Kč
Lego barel (2x 899,-)	1 798,00 Kč
PhysioBall standard 85cm modrá	526,60 Kč
Magnetická abeceda	511,50 Kč
Kinetic sand (2x 1289,-)	2 578,00 Kč
Torso mladíka - model	1 100,00 Kč
Panenko - miminko 50 cm	535,00 Kč
<b>Celkem</b>	<b>36 704,90 Kč</b>

### Zařazený majetek

#### Skupina 902/0003 DDHM 500, - 3 000,- OPE ŠJ

Deska (3x 561,50)	1 684,50 Kč
Dávkovač dezinfekce	1 850,69 Kč
<b>Celkem</b>	<b>3 535,19 Kč</b>

### Vyřazený majetek

#### Skupina 902/0004 DDHM 500, - 3 000,- OPE ESF

Řezačka Dahle 508 (2x 996,-)	1 992,00 Kč
<b>Celkem</b>	<b>1 992,00 Kč</b>

### Vyřazený majetek

#### Skupina 902/0008 DDHM 500, - 3 000,- OPE UP Grant

Aerobic step bedýnka (2x 1 500,-)	3 000,00 Kč
-----------------------------------	-------------

Trampolína malá Skippy Plus (2x 1 000,-)	2 000,00 Kč
Kolečkové brusle Worker 35-38 (2x 2 000,-)	4 000,00 Kč
Fotbalový míč ADIDAS vel. 5	1 000,00 Kč
Fotbalová míč MATCH FIFA	1 000,00 Kč
Stojan a síť na badminton (2x 1 000,-)	2 000,00 Kč
Kroket SEDCO set pro 4 osoby	750,00 Kč
<b>Celkem</b>	<b>13 750,00 Kč</b>

### **Vyřazený majetek**

#### **Skupina 902/0010 DDHM 500, - 3 000,- OPE Podpůrná opatření**

Točna velká průmyslová	565,00 Kč
Nádraží	579,00 Kč
Korálky s písmenky	649,00 Kč
Závodní dráha	515,00 Kč
<b>Celkem</b>	<b>2 308,00 Kč</b>

### **Vyřazený majetek**

#### **Skupina 902/0011 DDHM 500, - 3 000,- OPE Podpůrná opatření**

Brašna na náradí ROBOT	909,00 Kč
<b>Celkem</b>	<b>909,00 Kč</b>

### **Zařazený majetek**

#### **Skupina 902/0013 DDHM 500, - 3 000,- OPE ROBOTI**

Ochranný obal na tablet (4x 1 210,-)	4 840,00 Kč
Robotická housenka (3x 2420,-)	7 260,00 Kč
Robot Bee-Bot včelka (3x 2 420,-)	7 260,00 Kč
Podložka pod Bee-Bot, Blue-Bot	2 420,00 Kč
Taška pro Blue-Bot, Bee-Bot	2 420,00 Kč
Edukativní robot Botley (3x 2420,-)	7 260,00 Kč
Desková hra Scottie GO! CZ (3x 2 420,-)	7 260,00 Kč
Robotická koule Sphero Mini (3x 2 420,-)	7 260,00 Kč
Robůtek Dot Robot malý chytrý (3x 2 420)	7 260,00 Kč
<b>Celkem</b>	<b>53 240,00 Kč</b>



## 5.5 Informace o pronájmech

V roce 2020 měla naše organizace uzavřeny Smlouvy o nájmu s těmito organizacemi:

### Smlouva o nájmu učebny

1. Statutární město Ostrava

Statutární město Ostrava	2. 10. 2020 – 3. 10. 2020 9. 10. 2020 – 10. 10. 2020
--------------------------	---

### Smlouva o nájmu tělocvičny

1. Taneční klub LR COSMETIC DANCE TEAM, z.s.
2. Karatistický klub SHOTOKAN KARATE KLUB ATTFIS, z.s.

LR COSMETIC DANCE TEAM, z.s.	1. 1. 2020 – 30. 6. 2020 1. 1. 2020 – 30. 6. 2020 Dodatek 1. 7. 2020 – 21. 8. 2020 1. 9. 2020 – 31. 12. 2020 1. 9. 2020 – 31. 12. 2020 Dodatek
SHOTOKAN KARATE KLUB ATTFIS, z.s.	1. 1. 2020 – 24. 6. 2020 1. 1. 2020 – 24. 6. 2020 Dodatek 1. 7. 2020 – 31. 8. 2020 1. 9. 2020 – 31. 12. 2020 1. 9. 2020 – 31. 12. 2020 Dodatek

Nájemní smlouvy byly uzavřeny dle zákona č. 116/1990 Sb. a občanského zákoníku. Trvání doby pronájmu do 1 roku.

Celkem čistý nájem činil **34 424,00 Kč**.

## 5.6 Informace o pojistných událostech

### Pojištění majetku

Naše organizace má od roku 2011 uzavřenou smlouvu na pojištění se společností SATUM CZECH s. r. o. prostřednictvím zřizovatele.

## Pojistné události

### Úrazy a odškodnění v r. 2020

V roce 2020 byly zaznamenány tyto pojistné události:

- 16 úrazů v Knize úrazů
- 0 Záznamů o úrazu
- 0 Odškodnění

### Škody na majetku

V roce 2020 došlo k těmto škodám na majetku:

- dne 3. 5. 2020 došlo při ohřevu teplé užitkové vody v elektrickém ohříváči (bojleru) k závadě, která způsobila netěsnost tohoto ohříváče, a došlo k vytečení velkého množství vody. Ohříváč je umístěn v místnosti WC v 1. patře budovy školy a voda zatopila stropy a stěny několika místností v přízemí.

- dne 11. 5. 2020 bylo při vstupu do budovy školy zjištěno zatečení stropu a stěn chodby a WC žen v přízemní budovy. V 1. patře odpadní voda nezpůsobila žádnou škodu, škoda je pouze v přízemí budovy. V místnosti WC v 1. patře se spojují odpady tří umyvadel s odpadním potrubím od toalety. Příčinou zatečení odpadní vodou bylo zanesené odpadní potrubí od WC.

- 18. 6. 2020 v důsledku dlouhodobých dešťů došlo k zaplavení sklepních prostor budovy školní kuchyně a jídelny spodní vodou. Zdi byly vlhké přibližně do výše 50 cm.

- 16. 7. 2020 při používání odpadu umyvadel v místnostech nad kanceláří ředitele v 2. a 3. NP došlo k vytékání odpadní vody do místnosti. Odpadní potrubí je umístěno v horním rohu kanceláře v prostoru místnosti a přechází do zdi. Voda protékala v místě napojení starého kolena do hrdla další části odpadu, tento starý spoj již netěsnil.

- dne 12. 10. 2020 po příchodu do školy bylo zjištěno panem školníkem rozbité okno vedoucí z atria do chodby v 1. NP. V tomto místě byl vyprázdněný práškový hasicí přístroj. Pachatel rozlomil zámek dveří a vniknul do Relaxační místnosti. Zde odcizil pracovní notebook Acer Aspire. V 2. NP také rozlomil zámek dveří a vniknul do Kabinetu učitelů. Zde odcizil pracovní notebook Lenovo Ideapad G510. Tato záležitost byla nahlášena Policii ČR.

## 6. Doplnková činnost

Vymezení doplňkové činnosti organizace ve zřizovací listině:

### 6.1 Závodní stravování zaměstnancům právnických osob vykonávajících činnost škol a školských zařízení zřízených krajem, obcí nebo svazkem obcí

Školní jídelna zajišťuje v této doplňkové činnosti stravování zaměstnanců školských zařízení na základě uzavřených Smluv o závodním stravování s níže uvedenými organizacemi:

1. Jazykové gymnázium Pavla Tigrida, Ostrava-Poruba
2. Základní škola Monty School, školská právnická osoba

Výdejní místa školní jídelny v okruhu doplňkové činnosti:

1. Základní škola, Ostrava-Poruba, Čkalovova 942, příspěvková organizace
2. Jazykové gymnázium Pavla Tigrida, Ostrava-Poruba, příspěvková organizace

### 6.2 Hostinská činnost

V rámci hostinské činnosti zajišťujeme stravování cizím strávníkům.

#### **Celkem za školní jídelnu za rok 2020:**

V průběhu roku 2020 jsme uvařili celkem 41 783 obědů, z toho

7 697 obědů (18% - pro cizí strávníky, hostinská činnost včetně školských důchodců) - doplňková činnost a

34 086 obědů pro vlastní zaměstnance a žáky a studenty - hlavní činnost, tj. 82 %.

Počet vydaných obědů v doplňkové činnosti - 7 372 a školští důchodci - 325 obědů.  
Celkem - 7 697 vydaných obědů.

### Výnosy za hostinskou činnost a závodní stravování zaměstnanců právnických osob

-potraviny	258 644,00 Kč
- věcná režié	51 604,00 Kč
- mzdová režié	184 300,00 Kč
- zisk	7 372,00 Kč
<b>Celkem</b>	<b>501 920,00 Kč</b>

## Náklady za hostinskou činnost a závodní stravování zaměstnanců právníků osob

- potraviny	259 698,00 Kč
- nájemné	1 095,73 Kč
- Kooperativa	694,00 Kč
- FKSP	2 714,22 Kč
- mzdy včetně zákonných odvodů	181 584,00 Kč
- Odpisy	34 085,00 Kč
<b>Celkem</b>	<b>479 870,95 Kč</b>

### **z toho:**

- závodní stravování zaměstnanců právníků osob vykonávajících činnost škol a školských zařízení krajem, obcí nebo svazkem obcí:

Výnosy	501 920,00 Kč
Náklady	479 870,95 Kč
<b>HV</b>	<b>22 049,05 Kč</b>

### **Celkem:**

Výnosy	501 920,00 Kč
Náklady	479 870,95 Kč
<b>HV</b>	<b>22 049,05 Kč</b>

## **Výsledek hospodaření z doplňkové činnosti závodní stravování zaměstnanců právníků osob je**

**22 049,05 Kč.**

### **6.3 Pronájem majetku**

Naše organizace v rámci doplňkové činnosti Pronájem majetku má uzavřené Smlouvy o pronájmu nebytových a bytových prostorů – viz bod 5 zprávy.

#### **Náklady a výnosy**

NÁKLADY	Částka Kč	VÝNOSY	Částka Kč
		Nájem – učebny	16 742,00
<b>CELKEM</b>		<b>CELKEM</b>	<b>16 742,00</b>

## **Výsledek hospodaření z doplňkové činnosti Pronájem majetku je**

**16 742,00 Kč**

## 6.4 Provozování tělovýchovných a sportovních zařízení a organizování sportovních činností

### Náklady a výnosy

NÁKLADY	Částka Kč	VÝNOSY	Částka Kč
Materiál	12 158,00	Nájem - tělocvična	90 146,00
Energie	43 514,00		
<b>CELKEM</b>	<b>55 672,00</b>	<b>CELKEM</b>	<b>90 146,00</b>

**Výsledek hospodaření z doplňkové činnosti Provozování tělovýchovných a sportovních zařízení a organizování sportovních činností je**

**34 474,00 Kč**

**Celkem výsledek hospodaření z Doplňkové činnosti je**

**73 265,05 Kč.**

## 6.5 Mimoškolní výchova a vzdělávání, výchovné, relaxační a zotavovací akce a sportovní kurzy

V roce 2020 naše organizace neuskutečnila žádné akce např. školy v přírodě aj.

## 7. Peněžní fondy, jejich krytí a zapojení do hospodaření

### 7.1 Fond odměn

Počáteční stav	168 014,00 Kč
Tvorba fondu	30 000,00 Kč
Čerpání fondu	0,00 Kč
<b>Stav fondu k 31. 12. 2020</b>	<b>198 014,00 Kč</b>
<b>Finanční krytí fondu k 31. 12. 2020</b>	<b>198 014,00 Kč</b>

### 7.2 Fond rezervní ze zlepšeného výsledku hospodaření

Počáteční stav	305 934,16 Kč
Tvorba fondu	103 119,46 Kč
Čerpání fondu	103 000,00 Kč
<b>Stav fondu k 31. 12. 2020</b>	<b>306 053,62 Kč</b>
<b>Finanční krytí fondu k 31. 12. 2020</b>	<b>306 053,62 Kč</b>

### 7.3 Fond rezervní - z ostatních titulů - dary

Počáteční stav	4 311,00 Kč
Tvorba fondu	0,00 Kč
Čerpání fondu	0,00 Kč
<b>Stav fondu k 31. 12. 2020</b>	<b>4 311,00 Kč</b>
<b>Finanční krytí fondu k 31. 12. 2020</b>	<b>4 311,00 Kč</b>

### 7.4 Fond reprodukce majetku

Počáteční stav	322 629,11 Kč
Tvorba fondu	7 512 301,16 Kč
Čerpání fondu	7 464 349,11 Kč
<b>Stav fondu k 31. 12. 2020</b>	<b>370 581,16 Kč</b>
<b>Finanční krytí fondu k 31. 12. 2020</b>	<b>370 581,16 Kč</b>

Odpisy majetku za rok 2020 činily:

34 085,00 za doplňkovou činnost

344 881,00 za hlavní činnost

385,00 rozpouštění IT – Stolní kamerová lupa

Částka 370 581,16 Kč je určena na použití v následujících letech.

## 7.5 Fond kulturních a sociálních potřeb

Počáteční stav		142 107,66 Kč
Tvorba fondu		339 540,68 Kč
Čerpání fondu		259 076,00 Kč
<b>Stav fondu k 31. 12. 2020</b>		<b>222 572,34 Kč</b>
Finanční krytí fondu k 31. 12. 2020	- BÚ FKSP	212 021,24 Kč
	- BÚ škola	31 773,10 Kč
	- pokladna	78,00 Kč
Celkem krytí fondu k 31. 12. 2020		243 872,34 Kč
<u>Tvorba</u>		
Příděl 2% z hrubých mezd za rok 2020		339 540,68 Kč
<u>Čerpání</u>		
Příspěvek na stravné zaměstnanců		26 138,00 Kč
Individuální rekreace		74 000,00 Kč
Kulturní akce		144 000,00 Kč
Dary		10 000,00 Kč
Nákup knih		4 938,00 Kč
<b>Celkem</b>		<b>259 076,00 Kč</b>

### Zdůvodnění finančního krytí z účtu školy k 31. 12. 2020

Příděl 2 % z HM 12/2020	+34 498,10 Kč
Příspěvek na stravné zaměstnanců 12/2020	- 2 863,00 Kč
Poplatky FKSP 12/2020	+ 138,00 Kč
<b>Celkem k převodu v lednu 2021</b>	<b>+31 773,10 Kč</b>

## 8. Pohledávky

Celkový objem pohledávek činí **49 880,50 Kč** z toho:

Odběratelé celkem:	30 313,00 Kč
- fa 31/2020	- 6 696,00 Kč, splatnost 31. 12. 2020, zaplaceno 8. 1. 2021,
- fa 32/2020	- 14 806,00 Kč, splatnost 31. 12. 2020, zaplaceno 14. 1. 2021,
- fa 33/2020	- 8 811,00 Kč, splatnost 31. 12. 2020, zaplaceno 12.1.2021,
- zálohy celkem:	500,00 Kč
- dohadné účty aktivní:	0,00 Kč
- náklady příštích období:	12 720,10 Kč
- ostatní krátkodobé pohledávky:	8 736,00 Kč

Z toho pohledávky po splatnosti: 0,00 Kč.

## 9. Závazky

Celkový objem závazků činí **3 499 420,93 Kč** z toho:

Dodavatelé celkem:	403 127,93 Kč
- faktury škola	386 487,87 Kč
- faktury jídelna	16 640,06 Kč
- faktury FKSP	0,00 Kč
(úhrady provedeny 1/2021)	
- zálohy na stravné a čipy	717 960,00 Kč
- mzdy: zaměstnanci	1 306 837,00 Kč
sociální zabezpečení	540 689,00 Kč
zdravotní zabezpečení	233 831,00 Kč
daň ze mzdy	230 976,00 Kč
exekuce zaměstnanců	3 227,00 Kč
- krátkodobé přijaté zálohy na transfery	62 773,00 Kč

Z toho závazky po splatnosti: 0,00 Kč - viz tabulka EKO002.



## **D) VÝSLEDKY KONTROL**

---

V naší školní jídelně probíhají kontroly, prováděné zaměstnanci Krajské hygienické stanice Moravskoslezského kraje. Tyto kontroly jsou zaměřeny na plnění povinností stanovených Nařízením ES 852/2004 o hygieně potravin, zákona 258/2000 Sb. o ochraně veřejného zdraví, ve znění pozdějších předpisů, vyhl.137/2004 o hygienických požadavcích na stravovací služby a o zásadách osobní a provozní hygieny, HACCP, další právní předpisy.

V roce 2020 nebyla provedena žádná kontrola ve školní jídelně.

## **E) VYHODNOCENÍ PLNĚNÍ POVINNÉHO PODÍLU**

---

Organizace má povinnost dle výše uvedeného zákona zaměstnávat 4% zaměstnanců se zdravotním postižením tj. 1,54 osob.

Zaměstnáním u zaměstnavatele	1,45 osob
Odběrem výrobků a služeb nebo zadáním zakázek	0,72 osob

Plnění povinného podílu bylo splněno.

## **F) INFORMACE O SVOBODNÉM PŘÍSTUPU K INFORMACÍM**

---

Naše organizace poskytuje informace dle zákona č. 106/1999 Sb., o svobodném přístupu k informacím. V roce 2020 nebyly žádné informace vyžádány.

## **G) ÚDAJ O PROJEDNÁNÍ SE ŠKOLSKOU RADOU A SEZNÁMENÍ ZAMĚSTNANCŮ SE ZPRÁVOU O ČINNOSTI A PLNĚNÍ ÚKOLŮ**

---

Zprávu o činnosti a plnění úkolů příspěvkové organizace za rok 2020 školská rada vzala na vědomí dne 15. 3. 2021.

Zaměstnanci školy budou prokazatelně seznámeni s obsahem zprávy na pracovní poradě dne 15. 3. 2021.

## H) ZÁVODNÍ STRAVOVÁNÍ ZAMĚSTNANCŮ ORGANIZACE

---

### 1. Způsob zajištění stravování

Závodní stravování zaměstnancům naše organizace zajišťuje ve vlastní školní jídelně.

### 2. Vyčíslení nákladů

**Stanovení ceny nákladů 1 obědu pro závodní stravování našich a cizích strážníků**

Ukazatel	1. 1. 2020 - 31. 12. 2020	v Kč
Náklady na potraviny		34,00
Mzdové náklady		25,00
Provozní náklady		8,00
Zisk		1,00
<b>Celkem</b>		<b>67,00</b>

Cena obědu je stanovena na základě rozpisu a propočtu nákladů minulého roku.

Zaměstnanec ve školní jídelně hradí cenu obědu ve výši nákladů na potraviny za období **leden - prosinec 2020 - 27,00 Kč.**

Příspěvek FKSP činí na celý rok 7,00 Kč na jeden oběd pro jednoho zaměstnance.

Celkem uvařených obědů za vlastní zaměstnance - 4 628.

### 3. Zajištění stravování v době prázdnin

V době prázdnin naše organizace zajišťuje závodní stravování, pouze v měsíci srpnu se v jídelně nevařilo.

## I) TABULKOVÁ ČÁST

---

Tabulka č. 1: Přehled nákladů, výnosů a výsledek hospodaření z hlavní a doplňkové činnosti

Tabulka č. 2: Přehled o plnění plánu hospodaření

Tabulka č. 3: Tvorba a použití peněžních fondů – EKO007

Tabulka č. 5: Stav pohledávek a závazků po lhůtě splatnosti – EKO002

Tabulka č. 6: Doplňková činnost dle jednotlivých okruhů – EKO003

Tabulka č. 7 Krytí účtů peněžních fondů a závazků z vyúčtování mezd – SK405

Přílohy:

Rozvaha

Výkaz zisků a ztráty

Příloha



## Přehled nákladů, výnosů a výsledek hospodaření z hlavní a doplňkové činnosti.

64628183 - Základní škola, Ostrava-Poruba, Čkalovova 942, příspěvková organizace za období 2020

Ukazatel	Předchozí rok			Hodnocený rok			Vývojový ukazatel		
	Hlavní činnost	Doplňková činnost	Celkem	Hlavní činnost	Doplňková činnost	Celkem	Hlavní činnost	Doplňková činnost	Index celkem v %
	1	2	3=2+1	4	5	6=5+4	7 = 4 - 1	8 = 5 - 2	9=(6-3)/3
Náklady	27 221 386,69	894 443,26	28 115 829,95	28 790 858,23	535 542,95	29 326 401,18	1 569 471,54	-358 900,31	4,31
A.I. Náklady z činnosti	27 221 386,69	894 443,26	28 115 829,95	28 790 858,23	535 542,95	29 326 401,18	1 569 471,54	-358 900,31	4,31
A.I. 1. Spotřeba materiálu (501)	2 301 704,72	468 066,00	2 769 770,72	1 310 709,39	271 856,00	1 582 565,39	-990 995,33	-196 210,00	-42,86
A.I. 2. Spotřeba energie (502)	1 616 373,35	74 528,00	1 690 901,35	1 528 505,75	43 514,00	1 572 019,75	-87 867,60	-31 014,00	-7,03
A.I. 8. Opravy a udržování (511)	303 976,40	0,00	303 976,40	466 336,51	0,00	466 336,51	162 360,11	0,00	53,41
A.I. 9. Cestovné (512)	15 186,00	0,00	15 186,00	390,00	0,00	390,00	-14 796,00	0,00	-97,43
A.I.10. Náklady na reprezentaci (513)	1 821,00	0,00	1 821,00	0,00	0,00	0,00	-1 821,00	0,00	-100,00
A.I.12. Ostatní služby (518)	506 085,08	904,00	506 989,08	421 442,15	1 095,73	422 537,88	-84 642,93	191,73	-16,66
A.I.13. Mzdové náklady (521)	16 140 434,00	233 963,00	16 374 397,00	16 846 323,00	135 711,00	16 982 034,00	705 889,00	-98 252,00	3,71
A.I.14. Zákonné sociální pojištění (524)	5 372 327,00	79 356,00	5 451 683,00	5 659 698,00	45 873,00	5 705 571,00	287 371,00	-33 483,00	4,66
A.I.15. Jiné sociální pojištění (525)	62 718,00	1 016,00	63 734,00	70 277,00	694,00	70 971,00	7 559,00	-322,00	11,36
A.I.16. Zákonné sociální náklady (527)	448 906,68	4 679,26	453 585,94	428 749,00	2 714,22	431 463,22	-20 157,68	-1 965,04	-4,88
A.I.17. Jiné sociální náklady (528)	0,00	0,00	0,00	6 035,29	0,00	6 035,29	6 035,29	0,00	100,00
A.I.28. Odpisy dlouhodobého majetku (551)	221 952,00	31 931,00	253 883,00	245 265,00	34 085,00	279 350,00	23 313,00	2 154,00	10,03
A.I.34. Náklady z vyřazených pohledávek (557)	0,00	0,00	0,00	250,00	0,00	250,00	250,00	0,00	100,00
A.I.35. Náklady z drobného dlouhodobého majetku (558)	177 572,46	0,00	177 572,46	1 760 484,84	0,00	1 760 484,84	1 582 912,38	0,00	891,42
A.I.36. Ostatní náklady z činnosti (549)	52 330,00	0,00	52 330,00	46 392,30	0,00	46 392,30	-5 937,70	0,00	-11,35
Výnosy	27 224 762,41	1 024 187,00	28 248 949,41	28 784 494,57	608 808,00	29 393 302,57	1 559 732,16	-415 379,00	4,05
B.I. Výnosy z činnosti	2 105 815,91	1 024 187,00	3 130 002,91	1 374 861,07	608 808,00	1 983 669,07	-730 954,84	-415 379,00	-36,62
B.I. 2. Výnosy z prodeje služeb (602)	2 045 403,00	982 481,00	3 027 884,00	1 015 531,00	574 384,00	1 589 915,00	-1 029 872,00	-408 097,00	-47,49
B.I. 3. Výnosy z pronájmu (603)	0,00	39 338,00	39 338,00	0,00	34 424,00	34 424,00	0,00	-4 914,00	-12,49
B.I. 9. Smluvní pokuty a úroky z prodlení (641)	0,00	2 368,00	2 368,00	0,00	0,00	0,00	0,00	-2 368,00	-100,00
B.I.12. Výnosy z prodeje materiálu (644)	5 600,00	0,00	5 600,00	2 400,00	0,00	2 400,00	-3 200,00	0,00	-57,14
B.I.16. Čerpání fondů (648)	47 941,19	0,00	47 941,19	91 532,71	0,00	91 532,71	43 591,52	0,00	90,93
B.I.17. Ostatní výnosy z činnosti (649)	6 871,72	0,00	6 871,72	265 397,36	0,00	265 397,36	258 525,64	0,00	3 762,17
B.IV. Výnosy z transferů	25 118 946,50	0,00	25 118 946,50	27 409 633,50	0,00	27 409 633,50	2 290 687,00	0,00	9,12
B.IV. 2. Výnosy vybraných místních vládních institucí z transferů (672)	25 118 946,50	0,00	25 118 946,50	27 409 633,50	0,00	27 409 633,50	2 290 687,00	0,00	9,12
Výsledek hospodaření	3 375,72	129 743,74	133 119,46	-6 363,66	73 265,05	66 901,39	-9 739,38	-56 478,69	
C.2. Výsledek hospodaření běžného účetního období	3 375,72	129 743,74	133 119,46	-6 363,66	73 265,05	66 901,39	-9 739,38	-56 478,69	
C.2. Výsledek hospodaření běžného účetního období ( )	3 375,72	129 743,74	133 119,46	-6 363,66	73 265,05	66 901,39	-9 739,38	-56 478,69	

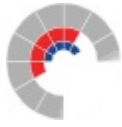

## Přehled o plnění plánu hospodaření.

### 64628183 - Základní škola, Ostrava-Poruba, Čkalovova 942, příspěvková organizace za období 2020

SU	Plán						Skutečnost za 2020						Vývojový ukazatel		
	HČ			HČ celkem	DČ	Celkem	HČ			HČ celkem	DČ	Celkem	Vývoj HČ	Vývoj DČ	Odchylnka
	přímé náklady	provozní náklady	ostatní zdroje				přímé náklady	provozní náklady	ostatní zdroje						
A. Náklady celkem (účtová třída 5xx)	23 671 000,00	2 847 000,00	2 081 621,00	28 599 621,00	1 021 979,00	29 621 600,00	23 280 235,00	4 129 014,50	1 381 608,73	28 790 858,23	535 542,95	29 326 401,18	191 237,23	-486 436,05	-1,00%
A. I. Náklady z činnosti	23 671 000,00	2 847 000,00	2 081 621,00	28 599 621,00	1 021 979,00	29 621 600,00	23 280 235,00	4 129 014,50	1 381 608,73	28 790 858,23	535 542,95	29 326 401,18	191 237,23	-486 436,05	-1,00%
A. I. 1. Spotřeba materiálu (501)	40 000,00	400 000,00	2 077 000,00	2 517 000,00	550 000,00	3 067 000,00	47 541,00	245 027,69	1 018 140,70	1 310 709,39	271 856,00	1 582 565,39	-1 206 290,61	-278 144,00	-48,40%
1. Potraviny	0,00	0,00	2 057 000,00	2 057 000,00	481 000,00	2 538 000,00	0,00	0,00	996 495,00	996 495,00	259 698,00	1 256 193,00	-1 060 505,00	-221 302,00	-50,50%
2. Učební pomůcky	40 000,00	24 000,00	0,00	64 000,00	0,00	64 000,00	490,00	0,00	0,00	490,00	0,00	490,00	-63 510,00	0,00	-99,23%
3. PHM, oleje, mazadla, paliva	0,00	1 000,00	0,00	1 000,00	0,00	1 000,00	0,00	0,00	0,00	0,00	0,00	0,00	-1 000,00	0,00	-100,00%
4. Kancelářské potřeby, knihy, tisk	0,00	20 000,00	0,00	20 000,00	0,00	20 000,00	4 306,00	36 569,74	0,00	40 875,74	0,00	40 875,74	20 875,74	0,00	104,38%
5. Léky a zdravotnický materiál	0,00	0,00	0,00	0,00	0,00	0,00	0,00	1 850,00	0,00	1 850,00	0,00	1 850,00	1 850,00	0,00	100,00%
A. I. 2. Spotřeba energie (502)	0,00	1 480 000,00	0,00	1 480 000,00	80 000,00	1 560 000,00	0,00	1 528 505,75	0,00	1 528 505,75	43 514,00	1 572 019,75	48 505,75	-36 486,00	0,77%
1. Voda a stočné	0,00	48 000,00	0,00	48 000,00	18 000,00	66 000,00	0,00	44 007,00	0,00	44 007,00	11 474,00	55 481,00	-3 993,00	-6 526,00	-15,94%
2. Teplo, TUV	0,00	1 140 000,00	0,00	1 140 000,00	37 000,00	1 177 000,00	0,00	1 191 662,08	0,00	1 191 662,08	19 727,00	1 211 389,08	51 662,08	-17 273,00	2,92%
3. Plyn	0,00	46 000,00	0,00	46 000,00	24 000,00	70 000,00	0,00	16 070,67	0,00	16 070,67	0,00	16 070,67	-29 929,33	-24 000,00	-77,04%
4. Elektrická energie	0,00	234 000,00	0,00	234 000,00	0,00	234 000,00	0,00	276 766,00	0,00	276 766,00	12 313,00	289 079,00	42 766,00	12 313,00	23,54%
A. I. 3. Spotřeba neskladovatelných dodávek (503)	0,00	0,00	0,00	0,00	0,00	0,00	0,00	0,00	0,00	0,00	0,00	0,00	0,00	0,00	
A. I. 4. Prodané zboží (504)	0,00	0,00	0,00	0,00	0,00	0,00	0,00	0,00	0,00	0,00	0,00	0,00	0,00	0,00	
A. I. 5. Aktivace dlouhodobého majetku (506)	0,00	0,00	0,00	0,00	0,00	0,00	0,00	0,00	0,00	0,00	0,00	0,00	0,00	0,00	
A. I. 6. Aktivace oběžného majetku (507)	0,00	0,00	0,00	0,00	0,00	0,00	0,00	0,00	0,00	0,00	0,00	0,00	0,00	0,00	
A. I. 7. Změna stavu zásob vlastní výroby (508)	0,00	0,00	0,00	0,00	0,00	0,00	0,00	0,00	0,00	0,00	0,00	0,00	0,00	0,00	
A. I. 8. Opravy a udržování (511)	0,00	160 000,00	0,00	160 000,00	35 000,00	195 000,00	0,00	163 239,80	303 096,71	466 336,51	0,00	466 336,51	306 336,51	-35 000,00	139,15%
1. Opravy a údržba nemovitého majetku	0,00	110 000,00	0,00	110 000,00	0,00	110 000,00	0,00	112 402,90	303 096,71	415 499,61	0,00	415 499,61	305 499,61	0,00	277,73%
A. I. 9. Cestovné (512)	15 000,00	2 000,00	0,00	17 000,00	0,00	17 000,00	390,00	0,00	0,00	390,00	0,00	390,00	-16 610,00	0,00	-97,71%
A. I. 10. Náklady na reprezentaci (513)	0,00	0,00	3 621,00	3 621,00	0,00	3 621,00	0,00	0,00	0,00	0,00	0,00	0,00	-3 621,00	0,00	-100,00%

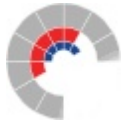

A. I. 11. Aktivace vnitroorganizačních služeb (516)	0,00	0,00	0,00	0,00	0,00	0,00	0,00	0,00	0,00	0,00	0,00	0,00	0,00	0,00	0,00
A. I. 12. Ostatní služby (518)	0,00	600 000,00	1 000,00	601 000,00	20 000,00	621 000,00	0,00	415 237,88	6 204,27	421 442,15	1 095,73	422 537,88	-179 557,85	-18 904,27	-31,96%
1. Služby spojů (telekomunikace, internet)	0,00	43 328,00	0,00	43 328,00	0,00	43 328,00	0,00	24 618,57	0,00	24 618,57	0,00	24 618,57	-18 709,43	0,00	-43,18%
2. Nájemné nemovitostí a pozemků	0,00	0,00	0,00	0,00	0,00	0,00	0,00	0,00	6 204,27	6 204,27	1 095,73	7 300,00	6 204,27	1 095,73	100,00%
A. I. 13. Mzdové náklady (521)	17 324 000,00	0,00	0,00	17 324 000,00	220 000,00	17 544 000,00	16 827 385,45	18 937,55	0,00	16 846 323,00	135 711,00	16 982 034,00	-477 677,00	-84 289,00	-3,20%
1. Platy zaměstnanců (MŠMT; příspěvek kraje ze zdrojů MPSV; příspěvek na provoz)	17 238 000,00	0,00	0,00	17 238 000,00	0,00	17 238 000,00	16 734 658,00	0,00	0,00	16 734 658,00	0,00	16 734 658,00	-503 342,00	0,00	-2,92%
2. Ostatní platy z jiných zdrojů	0,00	0,00	0,00	0,00	220 000,00	220 000,00	0,00	0,00	0,00	0,00	135 711,00	135 711,00	0,00	-84 289,00	-38,31%
3. OPPP (OON)	16 000,00	0,00	0,00	16 000,00	0,00	16 000,00	5 000,00	0,00	0,00	5 000,00	0,00	5 000,00	-11 000,00	0,00	-68,75%
4. Použití fondu odměn	0,00	0,00	0,00	0,00	0,00	0,00	0,00	0,00	0,00	0,00	0,00	0,00	0,00	0,00	
5. Odstupné	0,00	0,00	0,00	0,00	0,00	0,00	0,00	0,00	0,00	0,00	0,00	0,00	0,00	0,00	
6. Náhrady za dočas. prac. neschopnost	70 000,00	0,00	0,00	70 000,00	0,00	70 000,00	87 727,45	18 937,55	0,00	106 665,00	0,00	106 665,00	36 665,00	0,00	52,38%
A. I. 14. Zákonné sociální pojištění (524)	5 832 000,00	0,00	0,00	5 832 000,00	75 000,00	5 907 000,00	5 659 698,00	0,00	0,00	5 659 698,00	45 873,00	5 705 571,00	-172 302,00	-29 127,00	-3,41%
A. I. 15. Jiné sociální pojištění (525)	50 000,00	0,00	0,00	50 000,00	1 200,00	51 200,00	70 277,00	0,00	0,00	70 277,00	694,00	70 971,00	20 277,00	-506,00	38,62%
A. I. 16. Zákonné sociální náklady (527)	410 000,00	0,00	0,00	410 000,00	4 400,00	414 400,00	355 853,55	19 362,40	53 533,05	428 749,00	2 714,22	431 463,22	18 749,00	-1 685,78	4,12%
A. I. 17. Jiné sociální náklady (528)	0,00	0,00	0,00	0,00	0,00	0,00	0,00	6 035,29	0,00	6 035,29	0,00	6 035,29	6 035,29	0,00	100,00%
A. I. 18. Daň silniční (531)	0,00	0,00	0,00	0,00	0,00	0,00	0,00	0,00	0,00	0,00	0,00	0,00	0,00	0,00	
A. I. 19. Daň z nemovitostí (532)	0,00	0,00	0,00	0,00	0,00	0,00	0,00	0,00	0,00	0,00	0,00	0,00	0,00	0,00	
A. I. 20. Jiné daně a poplatky (538)	0,00	0,00	0,00	0,00	0,00	0,00	0,00	0,00	0,00	0,00	0,00	0,00	0,00	0,00	
A. I. 22. Smluvní pokuty a úroky z prodlení (541)	0,00	0,00	0,00	0,00	0,00	0,00	0,00	0,00	0,00	0,00	0,00	0,00	0,00	0,00	
A. I. 23. Jiné pokuty a penále (542)	0,00	0,00	0,00	0,00	0,00	0,00	0,00	0,00	0,00	0,00	0,00	0,00	0,00	0,00	
A. I. 25. Prodaný materiál (544)	0,00	0,00	0,00	0,00	0,00	0,00	0,00	0,00	0,00	0,00	0,00	0,00	0,00	0,00	
A. I. 26. Manka a škody (547)	0,00	0,00	0,00	0,00	0,00	0,00	0,00	0,00	0,00	0,00	0,00	0,00	0,00	0,00	
A. I. 27. Tvorba fondů (548)	0,00	0,00	0,00	0,00	0,00	0,00	0,00	0,00	0,00	0,00	0,00	0,00	0,00	0,00	
A. I. 28. Odpisy dlouhodobého majetku (551)	0,00	205 000,00	0,00	205 000,00	36 379,00	241 379,00	0,00	244 881,00	384,00	245 265,00	34 085,00	279 350,00	40 265,00	-2 294,00	15,73%
1. Odpisy majetku pořízeného z inv. transferu	0,00	0,00	0,00	0,00	0,00	0,00	0,00	0,00	384,00	384,00	0,00	384,00	384,00	0,00	100,00%



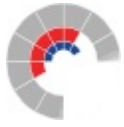

2. Výnosy za stravování (žáci a klienti, v DČ cizí)	0,00	0,00	0,00	0,00	0,00	0,00	0,00	0,00	0,00	869 699,00	869 699,00	501 920,00	1 371 619,00	869 699,00	501 920,00	100,00%
3. Výnosy za stravování (zaměstnanci)	0,00	0,00	0,00	0,00	0,00	0,00	0,00	0,00	0,00	127 572,00	127 572,00	0,00	127 572,00	127 572,00	0,00	100,00%
4. Výnosy z prodeje fakultativních služeb	0,00	0,00	0,00	0,00	0,00	0,00	0,00	0,00	0,00	0,00	0,00	0,00	0,00	0,00	0,00	
5. Výnosy z příspěvků na péči	0,00	0,00	0,00	0,00	0,00	0,00	0,00	0,00	0,00	0,00	0,00	0,00	0,00	0,00	0,00	
6. Úhrady zdravotních pojišťoven	0,00	0,00	0,00	0,00	0,00	0,00	0,00	0,00	0,00	0,00	0,00	0,00	0,00	0,00	0,00	
B. I. 3. Výnosy z pronájmů (603)	0,00	0,00	0,00	0,00	55 000,00	55 000,00	0,00	0,00	0,00	0,00	0,00	34 424,00	34 424,00	0,00	-20 576,00	-37,41%
B. I. 4. Výnosy z prodaného zboží (604)	0,00	0,00	0,00	0,00	0,00	0,00	0,00	0,00	0,00	0,00	0,00	0,00	0,00	0,00	0,00	
B. I. 8. Jiné výnosy z vlastních výkonů (609)	0,00	0,00	0,00	0,00	0,00	0,00	0,00	0,00	0,00	0,00	0,00	0,00	0,00	0,00	0,00	
B. I. 9. Smluvní pokuty a úroky z prodlení z pronájmů (641)	0,00	0,00	0,00	0,00	0,00	0,00	0,00	0,00	0,00	0,00	0,00	0,00	0,00	0,00	0,00	
B. I. 10. Jiné pokuty a penále (642)	0,00	0,00	0,00	0,00	0,00	0,00	0,00	0,00	0,00	0,00	0,00	0,00	0,00	0,00	0,00	
B. I. 11. Výnosy z vyřazených pohledávek (643)	0,00	0,00	0,00	0,00	0,00	0,00	0,00	0,00	0,00	0,00	0,00	0,00	0,00	0,00	0,00	
B. I. 12. Výnosy z prodeje materiálu (644)	0,00	0,00	2 100,00	2 100,00	0,00	2 100,00	0,00	0,00	0,00	2 400,00	2 400,00	0,00	2 400,00	300,00	0,00	14,29%
B. I. 13. Výnosy z prodeje DDNM (645)	0,00	0,00	0,00	0,00	0,00	0,00	0,00	0,00	0,00	0,00	0,00	0,00	0,00	0,00	0,00	
B. I. 14. Výnosy z prodeje DDHM kromě pozemků (646)	0,00	0,00	0,00	0,00	0,00	0,00	0,00	0,00	0,00	0,00	0,00	0,00	0,00	0,00	0,00	
B. I. 15. Výnosy z prodeje pozemků (647)	0,00	0,00	0,00	0,00	0,00	0,00	0,00	0,00	0,00	0,00	0,00	0,00	0,00	0,00	0,00	
B. I. 16. Čerpání fondů (648)	0,00	0,00	40 000,00	40 000,00	0,00	40 000,00	0,00	0,00	0,00	91 532,71	91 532,71	0,00	91 532,71	51 532,71	0,00	128,83%
B. I. 17. Ostatní výnosy z činností (649)	0,00	0,00	0,00	0,00	0,00	0,00	0,00	0,00	0,00	265 397,36	265 397,36	0,00	265 397,36	265 397,36	0,00	100,00%
B. II. Finanční výnosy	0,00	0,00	0,00	0,00	0,00	0,00	0,00	0,00	0,00	0,00	0,00	0,00	0,00	0,00	0,00	
B. II. 1. Výnosy z prodeje cenných papírů (661)	0,00	0,00	0,00	0,00	0,00	0,00	0,00	0,00	0,00	0,00	0,00	0,00	0,00	0,00	0,00	
B. II. 2. Úroky (662)	0,00	0,00	0,00	0,00	0,00	0,00	0,00	0,00	0,00	0,00	0,00	0,00	0,00	0,00	0,00	
B. II. 3. Kurzové zisky (663)	0,00	0,00	0,00	0,00	0,00	0,00	0,00	0,00	0,00	0,00	0,00	0,00	0,00	0,00	0,00	
B. II. 4. Výnosy z přecenění reálnou hodnotou (664)	0,00	0,00	0,00	0,00	0,00	0,00	0,00	0,00	0,00	0,00	0,00	0,00	0,00	0,00	0,00	
B. II. 6. Ostatní finanční výnosy (669)	0,00	0,00	0,00	0,00	0,00	0,00	0,00	0,00	0,00	0,00	0,00	0,00	0,00	0,00	0,00	
B. IV. Výnosy z transferů	23 671 000,00	2 847 000,00	0,00	26 518 000,00	0,00	26 518 000,00	23 280 235,00	4 129 014,50	384,00	27 409 633,50	0,00	27 409 633,50	891 633,50	0,00	0,00	3,36%





B. IV. 2. Výnosy vybraných místních vládních institucí z transferů (672)	23 671 000,00	2 847 000,00	0,00	26 518 000,00	0,00	26 518 000,00	23 280 235,00	4 129 014,50	384,00	27 409 633,50	0,00	27 409 633,50	891 633,50	0,00	3,36%
1. Rozpouštění investičního transferu ve věcné a časové souvislosti	0,00	0,00	0,00	0,00	0,00	0,00	0,00	0,00	384,00	384,00	0,00	384,00	384,00	0,00	100,00%
2. Výnosy z transferů - zřizovatel	0,00	2 847 000,00	0,00	2 847 000,00	0,00	2 847 000,00	0,00	4 129 014,50	0,00	4 129 014,50	0,00	4 129 014,50	1 282 014,50	0,00	45,03%
3. Dotace na provoz ze SR (příspěvek kraje ze zdrojů MPSV)	23 671 000,00	0,00	0,00	23 671 000,00	0,00	23 671 000,00	23 280 235,00	0,00	0,00	23 280 235,00	0,00	23 280 235,00	-390 765,00	0,00	-1,65%
4. Ostatní ministerstva a fondy	0,00	0,00	0,00	0,00	0,00	0,00	0,00	0,00	0,00	0,00	0,00	0,00	0,00	0,00	
5. Jiné ÚSC, Regionální rada	0,00	0,00	0,00	0,00	0,00	0,00	0,00	0,00	0,00	0,00	0,00	0,00	0,00	0,00	
6. Ze zahraničí	0,00	0,00	0,00	0,00	0,00	0,00	0,00	0,00	0,00	0,00	0,00	0,00	0,00	0,00	
7. Ostatní	0,00	0,00	0,00	0,00	0,00	0,00	0,00	0,00	0,00	0,00	0,00	0,00	0,00	0,00	
8. Na krytí DČ	0,00	0,00	0,00	0,00	0,00	0,00	0,00	0,00	0,00	0,00	0,00	0,00	0,00	0,00	
C. Výsledek hospodaření															
C. I. VH před zdaněním	0,00	0,00	0,00	0,00	33 021,00	33 021,00	0,00	0,00	-6 363,66	-6 363,66	73 265,05	66 901,39	-6 363,66	40 244,05	
C. I. 1. VH před zdaněním ( )	0,00	0,00	0,00	0,00	33 021,00	33 021,00	0,00	0,00	-6 363,66	-6 363,66	73 265,05	66 901,39	-6 363,66	40 244,05	
C. II. VH po zdanění	0,00	0,00	0,00	0,00	33 021,00	33 021,00	0,00	0,00	-6 363,66	-6 363,66	73 265,05	66 901,39	-6 363,66	40 244,05	
C. II. 1. VH po zdanění ( )	0,00	0,00	0,00	0,00	33 021,00	33 021,00	0,00	0,00	-6 363,66	-6 363,66	73 265,05	66 901,39	-6 363,66	40 244,05	

## Tvorba a použití peněžních fondů

ORGANIZACE					
IČ:	64628183	ORG:	1508		
Název:	Základní škola, Ostrava-Poruba, Čkalovova 942, příspěvková organizace				
Ulice	Čkalovova	Č. p.:	942	Č. or.:	2
Obec:	Ostrava-Poruba	PSČ:	708 00		

KONTAKTNÍ OSOBA (OSOBA, KTERÁ FORMULÁŘ VYPLNILA, POPŘ. JE MOŽNO JI V SOUVISLOSTI S FORMULÁŘEM KONTAKTOVAT)					
Jméno:	Ivana	Příjmení:	Ivánková		
Tel./mob.:	596 925 473	E-mail:	info@zsckalovova.cz		

FOND INVESTIC (416)	
Ukazatel	Kč
<b>Stav fondu investic k 1. 1. 2020</b>	<b>322 629,11</b>
<b>Tvorba fondu</b>	
Příděl z odpisů dlouhodobého majetku (416.0311-0319)	278 966,00
Investiční příspěvek z rozpočtu zřizovatele (416.032x)	7 070 345,16
Investiční dotace ze státních fondů, jiných veřejných rozpočtů a ostatní tvorba fondu (416.033x)	0,00
Příjmy z prodeje svěřeného dlouhodobého majetku (416.034x)	0,00
Peněžní dary a příspěvky od jiných subjektů (416.035x)	0,00
Příjmy z prodeje vlastního majetku PO (416 036x)	0,00
Převod z rezervního fondu (416.037x)	103 000,00
<b>Zdroje fondu celkem</b>	<b>7 774 940,27</b>
<b>Použití fondu*</b>	
Investiční akce (416.040x, 416.041x) viz samostatná příloha rozpisu akcí z Portálu majetku za rok 2020	-7 312 826,40
Čerpání fondu z důvodu neкрыtí finančními prostředky dle § 66 odst. 8 vyhlášky 410/2009 Sb. (416.042x)	0,00
Posílení zdrojů financování oprav a údržby majetku (416.047x)	-91 532,71
<b>z toho:</b> Opravy a údržba dlouhodobého nemovitého majetku - pouze akce v hodnotě nad 40 tis. Kč zavedené v Portálu majetku	0,00
Splátky investičních úvěrů a půjček (416.048x)	0,00
Odvod do rozpočtu zřizovatele (416.049x)	0,00
<b>Použití fondu celkem</b>	<b>-7 404 359,11</b>
<b>Stav fondu investic k 31. 12. 2020</b>	<b>370 581,16</b>
Z toho finančně kryto	370 581,16
<b>Změna stavu za rok 2020</b>	<b>47 952,05</b>

Příloha z Portálu majetku:

Soubor    Financování reprodukce majetku 2020.pdf

Komentář:

Použití fondu investic v roce 2020 - UZ 252 - Energetické úspory v ZŠ Čkalovova - 150.040,- Kč. UZ 206 - Rekonstrukce vnitřních prostor školy - 6.281.505,16 Kč. UZ 206 - Rekonstrukce vestibulu - 332,400,24 Kč. UZ 206 - Rekonstrukce školní kuchyně a výdejny - 338.800,- Kč. Rekonstrukce hudebny, kabinetu a kanceláře - 107.081,- Kč. 1. fáze Zasiťování školy - 103.000,- Kč. Nákup Zvětšovací / čtecí zařízení - Kamerová lupa 59.990,- Kč. (zdroj financí MŠMT). Rozdíl mezi stavem Fondu investic k 31.12.2020 a stavem běžného účtu fondu investic je způsoben úhradou investiční faktury ve výši 103.000,- až v roce 2021 a vratkou za odpisy ve výši 5.119,- Kč vrácenou také až v roce 2021.

**DOPLŇUJÍCÍ ÚDAJE K FONDU INVESTIC**

Ukazatel	Kč
Stav běžného účtu fondu investic k 31. 12. 2020 (účet 241.0xxx)	478 700,16
<b>z toho:</b>	
Volné zdroje rezervované na použití v následujících letech (např. kumulace zdrojů na akce významnějšího charakteru)	370 581,16
Prostředky vyčleněné na případné spolufinancování akcí navržených ke schválení z rozpočtu MSK na reprodukci majetku	0,00
Prostředky blokové na případné předfinancování výdajů projektů spolufinancovaných z ESF	0,00

**FKSP (412)**

Ukazatel	Kč
<b>Stav FKSP k 1. 1. 2020</b>	<b>142 107,66</b>
<b>Tvorba fondu</b>	
Základní přiděl (412.011x)	339 540,68
Náhrada škod a pojistná plnění od pojišťovny k majetku FKSP (412.013x)	0,00
Peněžní a jiné dary (412.014x)	0,00
Ostatní tvorba fondu	0,00
<b>Zdroje fondu celkem</b>	<b>481 648,34</b>
<b>Použití fondu</b>	
Stravování (412.022x)	-26 138,00
Rekreace (412.023x)	-74 000,00
Kultura, tělovýchova, sport (412.024x)	-144 000,00
Sociální výpomoci (412.025x)	0,00
Peněžní a nepeněžní dary (412.026x a 0290)	-10 000,00
Penzijní připojištění (412.027x)	0,00
Soukromé životní pojištění (412.028x)	0,00
Pořízení majetku (412.0291 - 0295)	0,00
Ostatní použití	-4 938,00
<b>Použití fondu celkem</b>	<b>-259 076,00</b>
<b>Stav FKSP k 31. 12. 2020</b>	<b>222 572,34</b>
Z toho finančně kryto	222 572,34
<b>Změna stavu za rok 2020</b>	<b>80 464,68</b>

## Komentář:

Stav účtu 243 k 31.12.2020 212.021,24 Kč. Příděl 2% HM za 12/2020 34.281,66 Kč. Příspěvek na stravné zaměstnanců 12/2020 - 2.863,- Kč.



**REZERVNÍ FOND (413) ZE ZLEPŠENÉHO VÝSLEDKU HOSPODAŘENÍ**

Ukazatel	Kč
<b>Stav rezervního fondu k 1. 1. 2020</b>	<b>305 934,16</b>
<b>Tvorba fondu</b>	
Tvorba (413.051x - 056x)	103 119,46
<b>Zdroje fondu celkem</b>	<b>409 053,62</b>
<b>Použití fondu</b>	
Úhrada zhoršeného výsledku hospodaření (413.061x)	0,00
Úhrada sankcí (413.062x)	0,00
Posílení fondu investic se souhlasem zřizovatele (413.063x)	-103 000,00
Překlenutí časového nesouladu mezi výnosy a náklady (413.064x)	0,00
Ostatní čerpání fondu (413.065x- 069x)	0,00
<b>Použití fondu celkem</b>	<b>-103 000,00</b>
<b>Stav rezervního fondu k 31. 12. 2020</b>	<b>306 053,62</b>
Z toho finančně kryto	306 053,62
<b>Změna stavu za rok 2020</b>	<b>119,46</b>
Komentář:	

**REZERVNÍ FOND (414) Z OSTATNÍCH TITULŮ**

Ukazatel	Kč
<b>Stav rezervního fondu k 1. 1. 2020</b>	<b>4 311,00</b>
<b>Tvorba fondu</b>	
Peněžní dary účelové (414.054x)	0,00
Peněžní dary neúčelové (414.055x)	0,00
Ostatní tvorba (414.056x)	0,00
<b>Zdroje fondu celkem</b>	<b>4 311,00</b>
<b>Použití fondu</b>	
Úhrada zhoršeného výsledku hospodaření (414.061x)	0,00
Úhrada sankcí (414.062x)	0,00
Posílení fondu investic se souhlasem zřizovatele (414.063x)	0,00
Překlenutí časového nesouladu mezi výnosy a náklady (414.064x)	0,00
Čerpání darů (414.065x)	0,00
Čerpání k dalšímu rozvoji své činnosti (414.068x)	0,00
Ostatní čerpání fondu (414.069x)	0,00
<b>Použití fondu celkem</b>	<b>0,00</b>
<b>Stav rezervního fondu k 31. 12. 2020</b>	<b>4 311,00</b>
Z toho finančně kryto	4 311,00
<b>Změna stavu za rok 2020</b>	<b>0,00</b>
Komentář:	



<b>FOND ODMĚN (411)</b>	
<b>Ukazatel</b>	<b>Kč</b>
<b>Stav fondu odměn k 1. 1. 2020</b>	<b>168 014,00</b>
<b>Tvorba fondu</b>	
Příděl ze zlepšeného výsledku hospodaření a z peněžních darů účelově určených na platy (411.031x, 411.032x)	30 000,00
Ostatní tvorba fondu (411.033x)	0,00
<b>Zdroje fondu celkem</b>	<b>198 014,00</b>
<b>Použití fondu</b>	
Na překročení limitu prostředků na platy (411.041x)	0,00
Na odměny (411.042x)	0,00
<b>Použití fondu celkem</b>	<b>0,00</b>
<b>Stav fondu odměn k 31. 12. 2020</b>	<b>198 014,00</b>
Z toho finančně kryto	198 014,00
<b>Změna stavu za rok 2020</b>	<b>30 000,00</b>
Komentář:	

12. 3. 2021

datum

Mgr. Rostislav Galia

za správnost vyhotovení odpovídá

15. 3. 2021

datum

*Chroboková Kamila 3318* 

za Krajský úřad Moravskoslezského kraje



## Stav pohledávek a závazků po lhůtě splatnosti

ORGANIZACE				
IČ:	64628183	ORG:	1508	
Název:	Základní škola, Ostrava-Poruba, Čkalovova 942, příspěvková organizace			
Ulice	Čkalovova	Č. p.:	942	Č. or.: 2
Obec:	Ostrava-Poruba	PSČ:	708 00	

KONTAKTNÍ OSOBA (OSOBA, KTERÁ FORMULÁŘ VYPLNILA, POPŘ. JE MOŽNO JI V SOUVISLOSTI S FORMULÁŘEM KONTAKTOVAT)			
Jméno:	Ivana	Příjmení:	Iváňková
Tel./mob.:	596 925 473	E-mail:	info@zsckalovova.cz

POHLEDÁVKY PO LHŮTĚ SPLATNOSTI				
Členění		Rok 2019 (předchozí)	Rok 2020 (hodnocený)	Rozdíl
Pohledávky celkem		2 966 390,50	1 285 449,10	-1 680 941,40
<b>z toho</b>	<b>Po lhůtě splatnosti</b>	<b>0,00</b>	<b>0,00</b>	<b>0,00</b>
	v tom			
	do 30 dnů	0,00	0,00	0,00
	do 60 dnů	0,00	0,00	0,00
	do 90 dnů	0,00	0,00	0,00
	do 1 roku	0,00	0,00	0,00
	do 3 let	0,00	0,00	0,00
	starší 3 let	0,00	0,00	0,00
	V soudním nebo exekučním řízení vymáháno	0,00	0,00	0,00
Částka vymožená soudně nebo v exekučním řízení v daném roce		0,00	0,00	0,00
Pohledávky evidované v podrozvahové evidenci		0,00	0,00	0,00

SOUPIS POHLEDÁVEK PO LHŮTĚ SPLATNOSTI STARŠÍCH NEŽ 1 ROK				
Datum vzniku pohledávky	Identifikace dlužníka	Částka	Druh pohledávky	Stav vymáhání
		0,00		
Příloha (XLSX, XLS, ODS):				
Soubor				

**ZÁVAZKY PO LHŮTĚ SPLATNOSTI**

Členění		Rok 2019 (předchozí)	Rok 2020 (hodnocený)	Rozdíl
Závazky celkem		4 087 431,42	3 711 775,93	-375 655,49
<b>z toho</b>	<b>Po lhůtě splatnosti</b>	<b>0,00</b>	<b>0,00</b>	<b>0,00</b>
	v tom			
	do 30 dnů	0,00	0,00	0,00
	do 60 dnů	0,00	0,00	0,00
	do 90 dnů	0,00	0,00	0,00
	do 1 roku	0,00	0,00	0,00
	do 3 let	0,00	0,00	0,00
	starší 3 let	0,00	0,00	0,00

**SOUPIS ZÁVAZKŮ PO LHŮTĚ SPLATNOSTI STARŠÍCH NEŽ 1 ROK**

Datum vzniku závazku	Identifikace dlužníka	Částka	Druh závazku	Stav vymáhání
		0,00		

Příloha (XLSX, XLS, ODS):

Soubor

9. 3. 2021

datum

9. 3. 2021

datum

Mgr. Rostislav Galia

za správnost vyhotovení odpovídá

*Chroboková Kamila 3318* 

za Krajský úřad Moravskoslezského kraje



## Doplňková činnost dle jednotlivých okruhů

ORGANIZACE					
IČ:	64628183	ORG:	1508		
Název:	Základní škola, Ostrava-Poruba, Čkalovova 942, příspěvková organizace				
Ulice	Čkalovova	Č. p.:	942	Č. or.:	2
Obec:	Ostrava-Poruba	PSČ:	708 00		

KONTAKTNÍ OSOBA (OSOBA, KTERÁ FORMULÁŘ VYPLNILA, POPŘ. JE MOŽNO JI V SOUVISLOSTI S FORMULÁŘEM KONTAKTOVAT)			
Jméno:	Ivana	Příjmení:	Ivánková
Tel./mob.:	596 925 473	E-mail:	info@zsckalovova.cz

v Kč

Doplňková činnost (všechny jednotlivé okruhy dle zřizovací listiny)	Výnosy k 31. 12. 2020	Náklady k 31. 12. 2020	Daň z příjmů (účet 591)	Dodatečné odvody daně z příjmů (účet 595)	Hospodářský výsledek po zdanění k 31. 12. 2020
102: Hostinská činnost	0,00	0,00	0,00	0,00	0,00
103: Závodní stravování zaměstnanců právnických osob vykonávajících činnost škol a školských zařízení zřízených krajem, obcí nebo svazkem obcí	501 920,00	479 870,95	0,00	0,00	22 049,05
109: Pronájem majetku	16 742,00	0,00	0,00	0,00	16 742,00
129: Provozování tělovýchovných a sportovních zařízení a organizování sportovní činnosti	90 146,00	55 672,00	0,00	0,00	34 474,00
144: Mimoškolní výchova a vzdělávání, výchovné, relaxační, zotavovací akce a sportovní kurzy	0,00	0,00	0,00	0,00	0,00
<b>Doplňková činnost organizace celkem</b>	<b>608 808,00</b>	<b>535 542,95</b>	<b>0,00</b>	<b>0,00</b>	<b>73 265,05</b>

Údaje musí být v souladu s účetní závěrkou.

2. 3. 2021

datum

9. 3. 2021

Mgr. Rostislav Galia

za správnost vyhotovení odpovídá

*Chroboková Kamila 3318* 





datum

za Krajský úřad Moravskoslezského kraje



## Zajištění finančních prostředků na krytí mezd včetně odvodů

ŠKOLA / ŠKOLSKÉ ZAŘÍZENÍ					
RED IZO:	600026841	IČ:	64628183	ORG:	1508
Název:	Základní škola, Ostrava-Poruba, Čkalovova 942, příspěvková organizace				
Ulice	Čkalovova	Č. p.:	942	Č. or.:	2
Obec:	Ostrava-Poruba	PSČ:	708 00		

KONTAKTNÍ OSOBA			
Jméno:	Ivana	Příjmení:	Iváňková
Tel./mob.:	596 925 473	E-mail:	info@zsckalovova.cz



Krytí peněžních fondů finančními prostředky	Stav na účtech fondů + závazky z vyúčt. mezd + VH	K 31. 12. 2020						
		Výpočet finančního krytí mezd včetně odvodů						
		Pokladna, ceny 261, 263	Běžný účet 241	Ostatní běžné účty 244, 245	Běžný účet FKSP 243	Kryto jinak	Finančně nekryto	Důvod krytí jinak (nekrytí vč. navrženého opatření k jeho odstranění)
Výpočet finančního krytí fondů peněžními prostředky								
<b>Stav finančních prostředků na BÚ + pokl. (261 + 24x)</b>		<b>2 523,00</b>	<b>4 312 434,98</b>	<b>0,00</b>	<b>212 021,24</b>			
Objem cizích prostředků (všechny dlouhodobé a krátkodobé závazky uvedené v rozvaze, mimo závazky z vyúčtování mezd uvedené v řádku níže)	1 399 442,93	2 523,00	1 043 689,71	0,00	0,00	353 230,22	0,00	Kryto stavem zásob 113.699,91 Kč a krátkodobých pohledávek 239 530,31 Kč.
Finanční prostředky na platy za 12/2020 (tzn. všechny závazky z vyúčtování mezd za 12/2020) (331, příp. 333, 336, 337, 338, 342)	2 312 333,00	0,00	2 312 333,00	0,00			0,00	
Fond odměn (411)	198 014,00	0,00	198 014,00	0,00		0,00	0,00	
FKSP (412)	222 572,34	0,00	10 551,10	0,00	212 021,24	0,00	0,00	Příděl 2% HM za 12/2020 34.281,66 Kč.
Rezervní fond tvořený ze zlepšeného výsledku hospodaření (413)	306 053,62	0,00	306 053,62	0,00		0,00	0,00	
Rezervní fond z ostatních titulů (414)	4 311,00	0,00	4 311,00	0,00		0,00	0,00	
Fond investic (416)	370 581,16	0,00	370 581,16	0,00		0,00	0,00	
Výsledek hospodaření běžného účetního období (dále VH) (493)	66 901,39	0,00	66 901,39	0,00	0,00	0,00	0,00	
<b>Celkem fondy + mzdy 12/2020 + VH</b>	<b>4 880 209,44</b>	<b>2 523,00</b>	<b>4 312 434,98</b>	<b>0,00</b>	<b>212 021,24</b>	<b>353 230,22</b>	<b>0,00</b>	
<b>Rozdíl</b>		<b>0,00</b>	<b>0,00</b>	<b>0,00</b>	<b>0,00</b>			

2. 3. 2021

datum

9. 3. 2021

datum

Mgr. Rostislav Galia

za správnost vyhotovení odpovídá

 Chroboková Kamila 3318

za odbor školství, mládeže a sportu



# Rozvaha

PŘÍSPĚVKOVÉ ORGANIZACE

sestavená k 31.12.2020

(v Kč, s přesností na dvě desetinná místa)

okamžik sestavení: 02.02.2021 14:55:26

Název účetní jednotky: Základní škola, Ostrava-Poruba, Čkalovova 942, příspěvková organizace

Sídlo: Čkalovova 942/2

708 00 Ostrava - Poruba

Právní forma: příspěvková organizace

Předmět činnosti: 85311

IČO : 64628183

Číslo položky	Název položky	Syntetický účet	ÚČETNÍ OBDOBÍ			
			BĚŽNÉ			MINULÉ
			BRUTTO	KOREKCE	NETTO	
			1	2	3	4
<b>AKTIVA CELKEM</b>			<b>34 597 118,25</b>	<b>13 148 121,57</b>	<b>21 448 996,68</b>	<b>16 322 197,65</b>
A. Stálá aktiva			28 670 990,02	13 148 121,57	15 522 868,45	8 494 742,05
I. Dlouhodobý nehmotný majetek			141 768,90	141 768,90		
	1. Nehmotné výsledky výzkumu a vývoje	012				
	2. Software	013				
	3. Ocenitelná práva	014				
	4. Povolenky na emise a preferenční limity	015				
	5. Drobný dlouhodobý nehmotný majetek	018	141 768,90	141 768,90		
	6. Ostatní dlouhodobý nehmotný majetek	019				
	7. Nedokončený dlouhodobý nehmotný majetek	041				
	8. Poskytnuté zálohy na dlouhodobý nehmotný majetek	051				
	9. Dlouhodobý nehmotný majetek určený k prodeji	035				
II. Dlouhodobý hmotný majetek			28 529 221,12	13 006 352,67	15 522 868,45	8 494 742,05
	1. Pozemky	031	3 753 617,38		3 753 617,38	3 753 617,38
	2. Kulturní předměty	032				
	3. Stavby	021	14 129 966,34	5 644 161,00	8 485 805,34	1 818 861,94
	4. Samostatné hmotné movité věci a soubory hm.m.věcí	022	1 950 986,73	986 051,00	964 935,73	1 046 762,73
	5. Pěstitelské celky trvalých porostů	025				
	6. Drobný dlouhodobý hmotný majetek	028	6 376 140,67	6 376 140,67		
	7. Ostatní dlouhodobý hmotný majetek	029				
	8. Nedokončený dlouhodobý hmotný majetek	042	2 318 510,00		2 318 510,00	1 875 500,00
	9. Poskytnuté zálohy na dlouhodobý hmotný majetek	052				
	10. Dlouhodobý hmotný majetek určený k prodeji	036				
III. Dlouhodobý finanční majetek						
	1. Majetkové účasti v osobách s rozhodujícím vlivem	061				
	2. Majetkové účasti v osobách s podstatným vlivem	062				
	3. Dluhové cenné papíry držené do splatnosti	063				
	5. Termínované vklady dlouhodobé	068				
	6. Ostatní dlouhodobý finanční majetek	069				
IV. Dlouhodobé pohledávky						
	1. Poskytnuté návratné finanční výpomoci dlouhodobé	462				
	2. Dlouhodobé pohledávky z postoupených úvěrů	464				
	3. Dlouhodobé poskytnuté zálohy	465				
	5. Ostatní dlouhodobé pohledávky	469				
	6. Dlouhodobé poskytnuté zálohy na transfery	471				

Základní škola

sestavená k 31.12.2020

Číslo položky	Název položky	Syntetický účet	ÚČETNÍ OBDOBÍ			
			BĚŽNÉ			MINULÉ
			BRUTTO	KOREKCE	NETTO	
			1	2	3	4
B. Oběžná aktiva			5 926 128,23		5 926 128,23	7 827 455,60
I. Zásoby			113 699,91		113 699,91	98 621,72
	1. Pořízení materiálu	111				
	2. Materiál na skladě	112	113 699,91		113 699,91	98 621,72
	3. Materiál na cestě	119				
	4. Nedokončená výroba	121				
	5. Polotovary vlastní výroby	122				
	6. Výrobky	123				
	7. Pořízení zboží	131				
	8. Zboží na skladě	132				
	9. Zboží na cestě	138				
	10. Ostatní zásoby	139				
II. Krátkodobé pohledávky			1 285 449,10		1 285 449,10	2 966 390,50
	1. Odběratelé	311	30 313,00		30 313,00	29 789,00
	4. Krátkodobé poskytnuté zálohy	314	500,00		500,00	
	5. Jiné pohledávky z hlavní činnosti	315				
	6. Poskytnuté návratné finanční výpomoci krátkodobé	316				
	9. Pohledávky za zaměstnanci	335				
	10. Sociální zabezpečení	336				
	11. Zdravotní pojištění	337				
	12. Důchodové spoření	338				
	13. Daň z příjmů	341				
	14. Ostatní daně, poplatky a jiná obdob.peněž.plnění	342				
	15. Daň z přidané hodnoty	343				
	16. Pohledávky za osobami mimo vybrané vlád.instituce	344				
	17. Pohledávky za vybranými ústředn.vlád. institucemi	346				
	18. Pohledávky za vybranými místními vlád.institucemi	348	1 233 180,00		1 233 180,00	2 916 510,00
	28. Krátkodobé poskytnuté zálohy na transfery	373				
	30. Náklady příštích období	381	12 720,10		12 720,10	10 200,50
	31. Příjmy příštích období	385				
	32. Dohadné účty aktivní	388				
	33. Ostatní krátkodobé pohledávky	377	8 736,00		8 736,00	9 891,00
III. Krátkodobý finanční majetek			4 526 979,22		4 526 979,22	4 762 443,38
	1. Majetkové cenné papíry k obchodování	251				
	2. Dluhové cenné papíry k obchodování	253				
	3. Jiné cenné papíry	256				
	4. Termínované vklady krátkodobé	244				
	5. Jiné běžné účty	245				
	9. Běžný účet	241	4 312 434,98		4 312 434,98	4 632 881,24
	10. Běžný účet FKSP	243	212 021,24		212 021,24	125 560,14
	15. Ceniny	263				
	16. Peníze na cestě	262				
	17. Pokladna	261	2 523,00		2 523,00	4 002,00

Základní škola

sestavená k 31.12.2020

Číslo položky	Název položky	Syntetický účet	1	2
			ÚČETNÍ OBDOBÍ	
			BĚŽNÉ	MINULÉ
<b>PASIVA CELKEM</b>			<b>21 448 996,68</b>	<b>16 322 197,65</b>
C. Vlastní kapitál			17 737 220,75	12 234 766,23
I. Jmění účetní jednotky a upravující položky			16 568 787,24	11 158 650,84
1.	Jmění účetní jednotky	401	19 535 893,59	14 185 363,19
3.	Transfery na pořízení dlouhodobého majetku	403	59 606,00	
4.	Kurzové rozdíly	405		
5.	Oceňovací rozdíly při prvotním použití metody	406	-3 094 356,00	-3 094 356,00
6.	Jiné oceňovací rozdíly	407		
7.	Opravy předcházejících účetních období	408	67 643,65	67 643,65
II. Fondy účetní jednotky			1 101 532,12	942 995,93
1.	Fond odměn	411	198 014,00	168 014,00
2.	Fond kulturních a sociálních potřeb	412	222 572,34	142 107,66
3.	Rezervní fond tvořený ze zlepšeného výsl. hosp.	413	306 053,62	305 934,16
4.	Rezervní fond z ostatních titulů	414	4 311,00	4 311,00
5.	Fond reprodukce majetku, fond investic	416	370 581,16	322 629,11
III. Výsledek hospodaření			66 901,39	133 119,46
1.	Výsledek hospodaření běžného účetního období		66 901,39	133 119,46
2.	Výsledek hospodaření ve schvalovacím řízení	431		
3.	Výsledek hospodaření předcházejících účetn.období	432		
D. Cizí zdroje			3 711 775,93	4 087 431,42
I. Rezervy				
1.	Rezervy	441		
II. Dlouhodobé závazky			212 355,00	127 655,00
1.	Dlouhodobé úvěry	451		
2.	Přijaté návratné finanční výpomoci dlouhodobé	452		
4.	Dlouhodobé přijaté zálohy	455		
7.	Ostatní dlouhodobé závazky	459	212 355,00	127 655,00
8.	Dlouhodobé přijaté zálohy na transfery	472		
III. Krátkodobé závazky			3 499 420,93	3 959 776,42
1.	Krátkodobé úvěry	281		
4.	Jiné krátkodobé půjčky	289		
5.	Dodavatelé	321	403 127,93	252 940,92
7.	Krátkodobé přijaté zálohy	324	717 960,00	612 666,00
9.	Přijaté návratné finanční výpomoci krátkodobé	326		
10.	Zaměstnanci	331	1 306 837,00	1 286 546,00
11.	Jiné závazky vůči zaměstnancům	333		
12.	Sociální zabezpečení	336	540 689,00	523 971,00
13.	Zdravotní pojištění	337	233 831,00	226 006,00
14.	Důchodové spoření	338		
15.	Daň z příjmů	341		
16.	Ostatní daně, poplatky a jiná obdob. peněž.plnění	342	230 976,00	227 144,00
17.	Daň z přidané hodnoty	343		
18.	Závazky k osobám mimo vybrané vládní instituce	345		
19.	Závazky k vybraným ústředním vládním institucím	347		
20.	Závazky k vybraným místním vládním institucím	349		
32.	Krátkodobé přijaté zálohy na transfery	374	62 773,00	825 891,50

Základní škola

sestavená k 31.12.2020

Číslo položky	Název položky	Syntetický účet	1	2
			ÚČETNÍ OBDOBÍ	
			BĚŽNÉ	MINULÉ
35. Výdaje příštích období		383		
36. Výnosy příštích období		384		
37. Dohadné účty pasivní		389		
38. Ostatní krátkodobé závazky		378	3 227,00	4 611,00

Podpisový záznam:

.....

# Výkaz zisku a ztráty

PŘÍSPĚVKOVÉ ORGANIZACE

sestavený k 31.12.2020

(v Kč, s přesností na dvě desetinná místa)

okamžik sestavení: 02.02.2021 14:55:26

Název účetní jednotky: Základní škola, Ostrava-Poruba, Čkalovova 942, příspěvková organizace

Sídlo: Čkalovova 942/2

708 00 Ostrava - Poruba

Právní forma: příspěvková organizace

Předmět činnosti: 85311

IČO : 64628183

Číslo položky	Název položky	Syntetický účet	1	2	3	4
			ÚČETNÍ OBDOBÍ			
			BĚŽNÉ		MINULÉ	
			Hlavní činnost	Hospodářská činnost	Hlavní činnost	Hospodářská činnost
<b>A. NÁKLADY CELKEM</b>			<b>28 790 858,23</b>	<b>535 542,95</b>	<b>27 221 386,69</b>	<b>894 443,26</b>
I. Náklady z činnosti			28 790 858,23	535 542,95	27 221 386,69	894 443,26
1.	Spotřeba materiálu	501	1 310 709,39	271 856,00	2 301 704,72	468 066,00
2.	Spotřeba energie	502	1 528 505,75	43 514,00	1 616 373,35	74 528,00
3.	Spotřeba jiných neskladovatelných dodávek	503				
4.	Prodané zboží	504				
5.	Aktivace dlouhodobého majetku	506				
6.	Aktivace oběžného majetku	507				
7.	Změna stavu zásob vlastní výroby	508				
8.	Opravy a udržování	511	466 336,51		303 976,40	
9.	Cestovné	512	390,00		15 186,00	
10.	Náklady na reprezentaci	513			1 821,00	
11.	Aktivace vnitroorganizačních služeb	516				
12.	Ostatní služby	518	421 442,15	1 095,73	506 085,08	904,00
13.	Mzdové náklady	521	16 846 323,00	135 711,00	16 140 434,00	233 963,00
14.	Zákonné sociální pojištění	524	5 659 698,00	45 873,00	5 372 327,00	79 356,00
15.	Jiné sociální pojištění	525	70 277,00	694,00	62 718,00	1 016,00
16.	Zákonné sociální náklady	527	428 749,00	2 714,22	448 906,68	4 679,26
17.	Jiné sociální náklady	528	6 035,29			
18.	Daň silniční	531				
19.	Daň z nemovitostí	532				
20.	Jiné daně a poplatky	538				
22.	Smluvní pokuty a úroky z prodlení	541				
23.	Jiné pokuty a penále	542				
24.	Dary a jiná bezúplatná předání	543				
25.	Prodaný materiál	544				
26.	Manka a škody	547				
27.	Tvorba fondů	548				
28.	Odpisy dlouhodobého majetku	551	245 265,00	34 085,00	221 952,00	31 931,00
29.	Prodaný dlouhodobý nehmotný majetek	552				
30.	Prodaný dlouhodobý hmotný majetek	553				
31.	Prodané pozemky	554				
32.	Tvorba a zúčtování rezerv	555				
33.	Tvorba a zúčtování opravných položek	556				
34.	Náklady z vyřazených pohledávek	557	250,00			
35.	Náklady z drobného dlouhodobého majetku	558	1 760 484,84		177 572,46	
36.	Ostatní náklady z činnosti	549	46 392,30		52 330,00	
II. Finanční náklady						
1.	Prodané cenné papíry a podíly	561				
2.	Úroky	562				
3.	Kurzové ztráty	563				
4.	Náklady z přecenění reálnou hodnotou	564				
5.	Ostatní finanční náklady	569				



Základní škola

sestavený k 31.12.2020

Číslo položky	Název položky	Syntetický účet	1	2	3	4
			ÚČETNÍ OBDOBÍ			
			BĚŽNÉ		MINULÉ	
			Hlavní činnost	Hospodářská činnost	Hlavní činnost	Hospodářská činnost

## III. Náklady na transfery

1. Náklady vybraných ústř.vl.institucí na transfery	571				
2. Náklady vybraných míst.vl.institucí na transfery	572				

## V. Daň z příjmů

1. Daň z příjmů	591				
2. Dodatečné odvody daně z příjmů	595				

Základní škola

sestavený k 31.12.2020

Číslo položky	Název položky	Syntetický účet	1	2	3	4
			ÚČETNÍ OBDOBÍ			
			BĚŽNÉ		MINULÉ	
		Hlavní činnost	Hospodářská činnost	Hlavní činnost	Hospodářská činnost	
<b>B.</b>	<b>VÝNOSY CELKEM</b>		<b>28 784 494,57</b>	<b>608 808,00</b>	<b>27 224 762,41</b>	<b>1 024 187,00</b>
I.	Výnosy z činnosti		1 374 861,07	608 808,00	2 105 815,91	1 024 187,00
	1. Výnosy z prodeje vlastních výrobků	601				
	2. Výnosy z prodeje služeb	602	1 015 531,00	574 384,00	2 045 403,00	982 481,00
	3. Výnosy z pronájmu	603		34 424,00		39 338,00
	4. Výnosy z prodaného zboží	604				
	8. Jiné výnosy z vlastních výkonů	609				
	9. Smluvní pokuty a úroky z prodlení	641				2 368,00
	10. Jiné pokuty a penále	642				
	11. Výnosy z vyřazených pohledávek	643				
	12. Výnosy z prodeje materiálu	644	2 400,00		5 600,00	
	13. Výnosy z prodeje dlouhodobého nehmotného majetku	645				
	14. Výnosy z prodeje dlouhod. hm. maj. kromě pozemků	646				
	15. Výnosy z prodeje pozemků	647				
	16. Čerpání fondů	648	91 532,71		47 941,19	
	17. Ostatní výnosy z činnosti	649	265 397,36		6 871,72	
II.	Finanční výnosy					
	1. Výnosy z prodeje cenných papírů a podílů	661				
	2. Úroky	662				
	3. Kurzové zisky	663				
	4. Výnosy z přecenění reálnou hodnotou	664				
	6. Ostatní finanční výnosy	669				
IV.	Výnosy z transferů		27 409 633,50		25 118 946,50	
	1. Výnosy vybraných ústř.vlád.institucí z transferů	671				
	2. Výnosy vybraných míst.vlád.institucí z transferů	672	27 409 633,50		25 118 946,50	
<b>C.</b>	<b>VÝSLEDEK HOSPODAŘENÍ</b>					
	1. Výsledek hospodaření před zdaněním		-6 363,66	73 265,05	3 375,72	129 743,74
	2. Výsledek hospodaření běžného účetního období		-6 363,66	73 265,05	3 375,72	129 743,74

Podpisový záznam:

.....

# Příloha

sestavená k 31.12.2020  
(v Kč, s přesností na dvě desetinná místa)  
okamžik sestavení: 02.02.2021 15:09:35

Název účetní jednotky: Základní škola, Ostrava-Poruba, Čkalovova 942, příspěvková organizace  
Sídlo: Čkalovova 942/2  
708 00 Ostrava - Poruba  
Právní forma: příspěvková organizace  
Předmět činnosti: 85311  
IČO : 64628183

---

## A.1. Informace podle §7 odst.3 zákona

---

Účetní jednotka nemá informaci o skutečnosti, která by znamenala ukončení její činnosti.

---

## A.2. Informace podle §7 odst.4 zákona

---

V souvislosti se změnou vyhlášky č. 410/2009 Sb. vyhláškou č. 369/2015 Sb. byly od 1.1.2016 provedeny změny ve směrné účtové osnově od 1.1.2016, věcné změny a přechodná ustanovení - v informačním listě IL 1/2016. Od 1.1.2016 jsou zdrojem fondu investic peněžní prostředky ve výši odpisů DNM a DHM prováděné podle zřizovatelem schváleného odpisového plánu, FI se od 1.1.2016 tvoří pouze ve výši přijatých peněžních prostředků na reprodukci majetku od zřizovatele, případně zapojení jiných zdrojů. Podle Zákona 250/2000 Sb., o rozpočtových pravidlech územních rozpočtů, a výkladu MF ČR je okamžikem tvorby FI vždy okamžik přijetí peněz - IL 4/2016.

---

## A.3. Informace podle §7 odst.5 zákona

---

Použité metody: Dlouhodobý majetek vedeme v pořizovacích cenách, zásoby v pořizovacích cenách metodou "B", odepisování majetku provádíme dle pokynů zřizovatele. Celkové odpisy za r. 2020 činily 279 350 Kč, z toho z rozpočtu MSK - 245 265 Kč, z doplňkové činnosti - 34 085 Kč.  
Časové rozlišení - účet 381 - Náklady příštích období - používáme u všech nákladů, které nespádají do aktuálního období (např. předplatné aj), 389 - Dohadné účty pasivní - na náklady, které spádají do aktuálního roku, ale neznáme přesnou výši vyúčtování např. elektř., vodné, tepel. ener. atd.

# Příloha

sestavená k 31.12.2020  
(v Kč, s přesností na dvě desetinná místa)  
okamžik sestavení: 02.02.2021 15:09:35

Název účetní jednotky: Základní škola, Ostrava-Poruba, Čkalovova 942, příspěvková organizace  
Sídlo: Čkalovova 942/2  
708 00 Ostrava - Poruba  
Právní forma: příspěvková organizace  
Předmět činnosti: 85311  
IČO : 64628183

## A.4. Informace podle §7 odst.5 zákona o stavu účtů v knize podrozvahových účtů

Číslo položky	Název položky	Pod rozvahový účet	ÚČETNÍ OBDOBÍ	
			BĚŽNÉ	MINULÉ
P.I. Majetek a závazky účetní jednotky			2 236 362,55	2 157 006,84
1.	Jiný drobný dlouhodobý nehmotný majetek	901	88 926,00	79 246,00
2.	Jiný drobný dlouhodobý hmotný majetek	902	1 989 008,33	1 920 242,10
3.	Vyřazené pohledávky	905		
4.	Vyřazené závazky	906		
5.	Ostatní majetek	909	158 428,22	157 518,74
P.II. Krátkodobé podm. pohledávky z transferů a krátkodobé podm. závazky z transferů				
1.	Kr. podm. pohledávky z předfin. transferů	911		
2.	Kr. podm. závazky z předfin. transferů	912		
3.	Kr. podm. pohledávky ze zahrani. transferů	913		
4.	Kr. podm. závazky ze zahrani. transferů	914		
5.	Ostatní kr. podm. pohledávky z transferů	915		
6.	Ostatní kr. podm. závazky z transferů	916		
P.III. Podmíněné pohledávky z důvodu užívání majetku jinou osobou				
1.	Krátkodobé podmíněné pohl. z důvodu úplatného užívání majetku jinou osobou	921		
2.	Dlouhodobé podmíněné pohl. z důvodu úplatného užívání majetku jinou osobou	922		
3.	Krátkodobé podm.pohl.z důvodu užívání maj.jinou os.na základě sml. o výpůjčce	923		
4.	Dlouhodobé podm.pohl.z důvodu užívání maj.jinou os.na základě sml. o výpůjčce	924		
5.	Krátkodobé podmíněné pohl. z důvodu užívání maj. jinou osobou z jiných důvodů	925		
6.	Dlouhodobé podmíněné pohl. z důvodu užívání maj. jinou osobou z jiných důvodů	926		
P.IV. Další podmíněné pohledávky				
1.	Krátkodobé podmíněné pohledávky ze smluv o prodeji dlouhodobého majetku	931		
2.	Dlouhodobé podmíněné pohledávky ze smluv o prodeji dlouhodobého majetku	932		
3.	Krátkodobé podmíněné pohledávky z jiných smluv	933		
4.	Dlouhodobé podmíněné pohledávky z jiných smluv	934		
5.	Krátkodobé podmíněné pohledávky ze sdílených daní	939		
6.	Dlouhodobé podmíněné pohledávky ze sdílených daní	941		
7.	Krátkodobé podmíněné pohledávky ze vztahu k jiným zdrojům	942		
8.	Dlouhodobé podmíněné pohledávky ze vztahu k jiným zdrojům	943		
9.	Krátkodobé podmíněné úhrady pohledávek z přijatých zajištění	944		
10.	Dlouhodobé podmíněné úhrady pohledávek z přijatých zajištění	945		
11.	Krátkodobé podmíněné pohl. ze soudních sporů, správ. řízení a jiných řízení	947		
12.	Dlouhodobé podmíněné pohl. ze soudních sporů, správ. řízení a jiných řízení	948		
P.V. Dlouhodobé podm. pohledávky z transferů a dlouhodobé podm. závazky z transferů				
1.	Dlouhodobé podmíněné pohledávky z předfinancování transferů	951		
2.	Dlouhodobé podmíněné závazky z předfinancování transferů	952		
3.	Dlouhodobé podmíněné pohledávky ze zahraničních transferů	953		
4.	Dlouhodobé podmíněné závazky ze zahraničních transferů	954		
5.	Ostatní dlouhodobé podmíněné pohledávky z transferů	955		
6.	Ostatní dlouhodobé podmíněné závazky z transferů	956		

# Příloha

sestavená k 31.12.2020  
(v Kč, s přesností na dvě desetinná místa)  
okamžik sestavení: 02.02.2021 15:09:35

Název účetní jednotky: Základní škola, Ostrava-Poruba, Čkalovova 942, příspěvková organizace  
Sídlo: Čkalovova 942/2  
708 00 Ostrava - Poruba  
Právní forma: příspěvková organizace  
Předmět činnosti: 85311  
IČO : 64628183

## A.4. Informace podle §7 odst.5 zákona o stavu účtů v knize podrozvahových účtů

Číslo položky	Název položky	Pod rozvahový účet	ÚČETNÍ OBDOBÍ	
			BĚŽNÉ	MINULÉ

### P.VI. Podmíněné závazky z důvodu užívání cizího majetku

1. Krátkodobé podmíněné závazky z operativního leasingu	961		
2. Dlouhodobé podmíněné závazky z operativního leasingu	962		
3. Krátkodobé podmíněné závazky z finančního leasingu	963		
4. Dlouhodobé podmíněné závazky z finančního leasingu	964		
5. Krátk. podm. záv. z důvodu užívání cizího maj. na základě smlouvy o výpůjčce	965		
6. Dlouh. podm. záv. z důvodu užívání cizího maj. na základě smlouvy o výpůjčce	966		
7. Krátk. podm. záv. z důvodu užívání ciz. maj. nebo jeho převzetí z jin. důvodů	967		
8. Dlouh. podm. záv. z důvodu užívání ciz. maj. nebo jeho převzetí z jin. důvodů	968		

### P.VII. Další podmíněné závazky

1. Krátkodobé podmíněné závazky ze smluv o pořízení dlouhodobého majetku	971		
2. Dlouhodobé podmíněné závazky ze smluv o pořízení dlouhodobého majetku	972		
3. Krátkodobé podmíněné závazky z jiných smluv	973		
4. Dlouhodobé podmíněné závazky z jiných smluv	974		
5. Krátkodobé podmíněné závazky z přijatého kolaterálu	975		
6. Dlouhodobé podmíněné závazky z přijatého kolaterálu	976		
7. Krátk.podm.záv. vypl. z práv. předp. a další činn. moci zákon.,výk. nebo soud.	978		
8. Dlouh.podm.záv. vypl. z práv. předp. a další činn. moci zákon.,výk. nebo soud.	979		
9. Krátkodobé podmíněné závazky z poskytnutých garancí jednorázových	981		
10. Dlouhodobé podmíněné závazky z poskytnutých garancí jednorázových	982		
11. Krátkodobé podmíněné závazky z poskytnutých garancí ostatních	983		
12. Dlouhodobé podmíněné závazky z poskytnutých garancí ostatních	984		
13. Krátkodobé podmíněné závazky ze soudních sporů, správních řízení a jiných říz.	985		
14. Krátkodobé podmíněné závazky ze soudních sporů, správních řízení a jiných říz.	986		

### P.VIII. Ostatní podmíněná aktiva a ostatní podmíněná pasiva a vyrovnávací účty

1. Ostatní krátkodobá podmíněná aktiva	991		
2. Ostatní dlouhodobá podmíněná aktiva	992		
3. Ostatní krátkodobá podmíněná pasiva	993		
4. Ostatní dlouhodobá podmíněná pasiva	994		
5. Vyrovnávací účet k podrozvahovým účtům	999	2 236 362,55	2 157 006,84

# Příloha

sestavená k 31.12.2020  
(v Kč, s přesností na dvě desetinná místa)  
okamžik sestavení: 02.02.2021 15:09:35

Název účetní jednotky: Základní škola, Ostrava-Poruba, Čkalovova 942, příspěvková organizace  
Sídlo: Čkalovova 942/2  
708 00 Ostrava - Poruba  
Právní forma: příspěvková organizace  
Předmět činnosti: 85311  
IČO : 64628183

---

---

## A.5. Informace podle § 18 odst. 3 písm. b) zákona

---

---

Naše organizace není zapsána do veřejného rejstříku.

# Příloha

sestavená k 31.12.2020  
(v Kč, s přesností na dvě desetinná místa)  
okamžik sestavení: 02.02.2021 15:09:35

Název účetní jednotky: Základní škola, Ostrava-Poruba, Čkalovova 942, příspěvková organizace  
Sídlo: Čkalovova 942/2  
708 00 Ostrava - Poruba  
Právní forma: příspěvková organizace  
Předmět činnosti: 85311  
IČO : 64628183

---

---

## A.6. Informace podle § 19 odst.6 zákona

---

---

Nemáme informace o významných skutečnostech souvisejících s účetní závěrkou a finanční situací naší organizace.

# Příloha

sestavená k 31.12.2020  
(v Kč, s přesností na dvě desetinná místa)  
okamžik sestavení: 02.02.2021 15:09:35

Název účetní jednotky: Základní škola, Ostrava-Poruba, Čkalovova 942, příspěvková organizace

Sídlo: Čkalovova 942/2  
708 00 Ostrava - Poruba

Právní forma: příspěvková organizace

Předmět činnosti: 85311

IČO : 64628183

---

---

**B.1. Informace podle § 66 odst.6**

---

---

---

---

**B.2. Informace podle § 66 odst.8**

---

---

---

---

**B.3. Informace podle § 68 odst. 3**

---

---



# Příloha

sestavená k 31.12.2020  
(v Kč, s přesností na dvě desetinná místa)  
okamžik sestavení: 02.02.2021 15:09:35

Název účetní jednotky: Základní škola, Ostrava-Poruba, Čkalovova 942, příspěvková organizace

Sídlo: Čkalovova 942/2

708 00 Ostrava - Poruba

Právní forma: příspěvková organizace

Předmět činnosti: 85311

IČO : 64628183

## C. Doplnující informace k položkám rozvahy ""C.I.1. Jmění účetní jednotky"" a ""C.I.3. Transfery na pořízení dlouhod.majetku""

Číslo položky	Název položky	ÚČETNÍ OBDOBÍ	
		BĚŽNÉ	MINULÉ
C.1.	Zvýšení stavu transferů na pořízení dlouhodobého majetku za běžné účetní období	59 990,00	
C.2.	Snížení stavu transferů na pořízení dlouhod.majetku ve věcné a časové souvislosti	384,00	

# Příloha

sestavená k 31.12.2020  
(v Kč, s přesností na dvě desetinná místa)  
okamžik sestavení: 02.02.2021 15:09:35

Název účetní jednotky: Základní škola, Ostrava-Poruba, Čkalovova 942, příspěvková organizace  
Sídlo: Čkalovova 942/2  
708 00 Ostrava - Poruba  
Právní forma: příspěvková organizace  
Předmět činnosti: 85311  
IČO : 64628183

---

---

D.1. Počet jednotlivých věcí a souborů majetku nebo seznam tohoto majetku

---

---

---

---

D.2. Celková výměra lesních pozemků s lesním porostem

---

---

---

---

D.3. Výše ocenění celkové výměry lesních pozemků s lesním porostem ve výši 57 Kč/m<sup>2</sup>

---

---

---

---

D.4. Výměra lesních pozemků s lesním porostem oceněným jiným způsobem

---

---

---

---

D.5. Výše ocenění lesních pozemků s lesním porostem oceněným jiným způsobem

---

---

---

---

D.6. Průměrná výše ocenění výměry lesních pozemků s lesním porostem oceněných jiným způsobem

---

---

---

---

D.7. Komentář k ocenění lesních pozemků jiným způsobem

---

---

# Příloha

sestavená k 31.12.2020  
(v Kč, s přesností na dvě desetinná místa)  
okamžik sestavení: 02.02.2021 15:09:35

Název účetní jednotky: Základní škola, Ostrava-Poruba, Čkalovova 942, příspěvková organizace

Sídlo: Čkalovova 942/2

708 00 Ostrava - Poruba

Právní forma: příspěvková organizace

Předmět činnosti: 85311

IČO : 64628183

## E.1. Doplnující informace k položkám rozvahy

K položce	Doplnující informace	Částka
A.II.	Doplnující informace k položce A.II a B.1. - organizace podle zřizovací listiny pořizuje veškerý majetek do vlastnictví zřizovatele Moravskoslezský kraj, 28. října 117, 702 18 Ostrava, IČ 70890692. V roce 2016 organizace pořídila majetek: Drobný dlouhodobý majetek - 1 964 974,84 Kč. Jiný drobný dlouhodobý majetek:   nehmotný   9 680,00 Kč hmotný   205 185,75 Kč Celkem pořízení evidovaného majetku činí 2 179 840,59 Kč Samostatné movité věci : pořízení ve výši 108 390,00 Kč vyřazení ve výši                   0,00 Kč	0,00 Kč

# Příloha

sestavená k 31.12.2020  
(v Kč, s přesností na dvě desetinná místa)  
okamžik sestavení: 02.02.2021 15:09:35

Název účetní jednotky: Základní škola, Ostrava-Poruba, Čkalovova 942, příspěvková organizace  
Sídlo: Čkalovova 942/2  
708 00 Ostrava - Poruba  
Právní forma: příspěvková organizace  
Předmět činnosti: 85311  
IČO : 64628183

## E.2. Doplnující informace k položkám výkazu zisku a ztráty

K položce	Doplnující informace	Částka
B.IV.2.	Dopl.informace k položce B.IV.2 - rozpis přijatých významných dotací:	0,00 Kč
	- MŠMT - dotace na krytí mzdových nákladů ve výši 16 734 658 Kč	
	OON	5 000 Kč
	soc. a zdrav. odvody	5 657 864 Kč
	FKSP	334 693 Kč
	ONIV	548 020 Kč
	Celkem	23 280 235 Kč
	Celkem příspěvky a dotace z MŠMT	23 280 235 Kč
	Neinvestiční Příspěvky a dotace od zřizovatele:	
	Provozní náklady	2 461 000 Kč
	Účel.dotace - krytí odpisů	250 000 Kč
	Účel. dotace - Jsem ve škole rád	80 000 Kč
	Účel. dotace - Rekonstrukce vnitřních prostor školy	1 002 787,50 Kč
	Celkem příspěvek na provoz	3 793 787,50 Kč
	Investiční Příspěvky a dotace od zřizovatele:	
	Energetické úspory v ZŠ Čkalovova	387 090 Kč
	Propojení budovy školy a jídelny a instalace výtahu	400 000 Kč
	Rekonstrukce vestibulu	300 000 Kč
	Rekonstrukce vnitřních prostor školy	6 281 505,16 Kč
	Rekonstrukce školní kuchyně a výdejny	771 980 Kč
	Projekt "ZŠ Ostrava, Čkalovova - Zvětšovací/čtecí zařízení pro slabozraké a nevidomé"	59 990 Kč

# Příloha

sestavená k 31.12.2020  
(v Kč, s přesností na dvě desetinná místa)  
okamžik sestavení: 02.02.2021 15:09:35

Název účetní jednotky: Základní škola, Ostrava-Poruba, Čkalovova 942, příspěvková organizace

Sídlo: Čkalovova 942/2

708 00 Ostrava - Poruba

Právní forma: příspěvková organizace

Předmět činnosti: 85311

IČO : 64628183

---

## E.3. Doplnující informace k položkám přehledu o peněžních tocích

K položce	Doplnující informace	Částka
-----------	----------------------	--------

# Příloha

sestavená k 31.12.2020  
(v Kč, s přesností na dvě desetinná místa)  
okamžik sestavení: 02.02.2021 15:09:35

Název účetní jednotky: Základní škola, Ostrava-Poruba, Čkalovova 942, příspěvková organizace

Sídlo: Čkalovova 942/2

708 00 Ostrava - Poruba

Právní forma: příspěvková organizace

Předmět činnosti: 85311

IČO : 64628183

---

## E.4. Doplnující informace k položkám přehledu o změnách vlastního kapitálu

K položce	Doplnující informace	Částka
-----------	----------------------	--------

# Příloha

sestavená k 31.12.2020  
(v Kč, s přesností na dvě desetinná místa)  
okamžik sestavení: 02.02.2021 15:09:35

Název účetní jednotky: Základní škola, Ostrava-Poruba, Čkalovova 942, příspěvková organizace  
Sídlo: Čkalovova 942/2  
708 00 Ostrava - Poruba  
Právní forma: příspěvková organizace  
Předmět činnosti: 85311  
IČO : 64628183

## Fond kulturních a sociálních potřeb

### F. Doplňující informace k fondům účetní jednotky

Položka		BĚŽNÉ ÚČETNÍ OBDOBÍ
Číslo	Název	
A.I.	Počáteční stav fondu k 1.1.	142 107,66
A.II.	Tvorba fondu	339 540,68
1.	Základní přiděl	339 540,68
2.	Splátky půjček na bytové účely poskytnutých do konce roku 1992	
3.	Náhrady škod a pojistná plnění od pojišťovny vztahující se k majetku pořízenému z fondu	
4.	Peněžní a jiné dary určené do fondu	
5.	Ostatní tvorba fondu	
A.III.	Čerpání fondu	259 076,00
1.	Půjčky na bytové účely	
2.	Stravování	26 138,00
3.	Rekreace	74 000,00
4.	Kultura, tělovýchova a sport	144 000,00
5.	Sociální výpomoci a půjčky	
6.	Poskytnuté peněžní dary	10 000,00
7.	Úhrada příspěvku na penzijní připojištění	
8.	Úhrada části pojistného na soukromé životní pojištění	
9.	Ostatní užití fondu	4 938,00
A.IV.	Konečný stav fondu	222 572,34

# Příloha

sestavená k 31.12.2020  
(v Kč, s přesností na dvě desetinná místa)  
okamžik sestavení: 02.02.2021 15:09:35

Název účetní jednotky: Základní škola, Ostrava-Poruba, Čkalovova 942, příspěvková organizace

Sídlo: Čkalovova 942/2

708 00 Ostrava - Poruba

Právní forma: příspěvková organizace

Předmět činnosti: 85311

IČO : 64628183

## Rezervní fond

### F. Doplňující informace k fondům účetní jednotky

Položka		BĚŽNÉ ÚČETNÍ OBDOBÍ
Číslo	Název	
D.I.	Počáteční stav fondu k 1.1.	310 245,16
D.II.	Tvorba fondu	103 119,46
	1. Zlepšený výsledek hospodaření	103 119,46
	2. Nespotřebované dotace z rozpočtu Evropské unie	
	3. Nespotřebované dotace z mezinárodních smluv	
	4. Peněžní dary – účelové	
	5. Peněžní dary – neúčelové	
	6. Ostatní tvorba	
D.III.	Čerpání fondu	103 000,00
	1. Úhrada zhoršeného výsledku hospodaření	
	2. Úhrada sankcí	
	3. Posílení fondu investic se souhlasem zřizovatele	103 000,00
	4. Časové překlenutí dočasného nesouladu mezi výnosy a náklady	
	5. Ostatní čerpání	
D.IV.	Konečný stav fondu	310 364,62



# Příloha

sestavená k 31.12.2020  
(v Kč, s přesností na dvě desetinná místa)  
okamžik sestavení: 02.02.2021 15:09:35

Název účetní jednotky: Základní škola, Ostrava-Poruba, Čkalovova 942, příspěvková organizace  
Sídlo: Čkalovova 942/2  
708 00 Ostrava - Poruba  
Právní forma: příspěvková organizace  
Předmět činnosti: 85311  
IČO : 64628183

## Fond investic

### F. Doplňující informace k fondům účetní jednotky

Položka		BĚŽNÉ ÚČETNÍ OBDOBÍ
Číslo	Název	
F.I.	Počáteční stav fondu k 1.1.	322 629,11
F.II.	Tvorba fondu	7 452 311,16
	1. Peněžní prostředky ve výši odpisů hmotného a nehmotného dlouhodobého majetku prováděné podle zřizovatelem schváleného odpisového plánu	278 966,00
	2. Investiční příspěvek z rozpočtu zřizovatele	7 070 345,16
	3. Investiční dotace ze státních fondů a jiných veř. rozpočtů	
	4. Ve výši příjmů z prodeje svěřeného dlouhodobého hmotného majetku	
	5. Peněžní dary a příspěvky od jiných subjektů	
	6. Ve výši příjmů z prodeje majetku ve vlastnictví příspěvkové organizace	
	7. Převody z rezervního fondu	103 000,00
F.III.	Čerpání fondu	7 404 359,11
	1. Pořízení a technické zhodnocení hmotného a nehmotného dlouhodobého majetku, s výjimkou drobného hmotného a nehmotného dlouhodobého majetku	7 312 826,40
	2. Úhrada investičních úvěrů nebo půjček	
	3. Odvod do rozpočtu zřizovatele	
	4. Navýšení peněžních prostředků určených na financování údržby a oprav majetku, který příspěvková organizace používá pro svou činnost	91 532,71
F.IV.	Konečný stav fondu	370 581,16

# Příloha

sestavená k 31.12.2020  
(v Kč, s přesností na dvě desetinná místa)  
okamžik sestavení: 02.02.2021 15:09:35

Název účetní jednotky: Základní škola, Ostrava-Poruba, Čkalovova 942, příspěvková organizace  
Sídlo: Čkalovova 942/2  
708 00 Ostrava - Poruba  
Právní forma: příspěvková organizace  
Předmět činnosti: 85311  
IČO : 64628183

## Stavby

### G. Doplňující informace k položce ""A.II.3. Stavby"" výkazu rozvahy

Číslo položky	Název položky	ÚČETNÍ OBDOBÍ			
		BĚŽNÉ			MINULÉ
		BRUTTO	KOREKCE	NETTO	
G.	Stavby	14 129 966,34	5 644 161,00	8 485 805,34	1 818 861,94
G.1.	Bytové domy a bytové jednotky				
G.2.	Budovy pro služby obyvatelstvu	14 129 966,34	5 644 161,00	8 485 805,34	1 818 861,94
G.3.	Jiné nebytové domy a nebytové jednotky				
G.4.	Komunikace a veřejné osvětlení				
G.5.	Jiné inženýrské sítě				
G.6.	Ostatní stavby				

# Příloha

sestavená k 31.12.2020  
(v Kč, s přesností na dvě desetinná místa)  
okamžik sestavení: 02.02.2021 15:09:35

Název účetní jednotky: Základní škola, Ostrava-Poruba, Čkalovova 942, příspěvková organizace  
Sídlo: Čkalovova 942/2  
708 00 Ostrava - Poruba  
Právní forma: příspěvková organizace  
Předmět činnosti: 85311  
IČO : 64628183

## Pozemky

### H. Doplňující informace k položce ""A.II.1. Pozemky"" výkazu rozvahy

Číslo položky	Název položky	ÚČETNÍ OBDOBÍ			
		BĚŽNÉ		MINULÉ	
		BRUTTO	KOREKCE		NETTO
H.	Pozemky	3 753 617,38		3 753 617,38	3 753 617,38
H.1.	Stavební pozemky				
H.2.	Lesní pozemky				
H.3.	Zahrady, pastviny, louky, rybníky				
H.4.	Zastavěná plocha	3 753 617,38		3 753 617,38	3 753 617,38
H.5.	Ostatní pozemky				

# Příloha

sestavená k 31.12.2020  
(v Kč, s přesností na dvě desetinná místa)  
okamžik sestavení: 02.02.2021 15:09:35

Název účetní jednotky: Základní škola, Ostrava-Poruba, Čkalovova 942, příspěvková organizace

Sídlo: Čkalovova 942/2

708 00 Ostrava - Poruba

Právní forma: příspěvková organizace

Předmět činnosti: 85311

IČO : 64628183

## I. Doplňující informace k položce ""A.II.4. Náklady z přecenění reálnou hodnotou"" výkazu zisku a ztráty

Číslo položky	Název položky	ÚČETNÍ OBDOBÍ	
		BĚŽNÉ	MINULÉ

I. Náklady z přecenění reálnou hodnotou

I.1. Náklady z přecenění reálnou hodnotou majetku určeného k prodeji podle § 64

I.2. Ostatní náklady z přecenění reálnou hodnotou

# Příloha

sestavená k 31.12.2020  
(v Kč, s přesností na dvě desetinná místa)  
okamžik sestavení: 02.02.2021 15:09:35

Název účetní jednotky: Základní škola, Ostrava-Poruba, Čkalovova 942, příspěvková organizace  
Sídlo: Čkalovova 942/2  
708 00 Ostrava - Poruba  
Právní forma: příspěvková organizace  
Předmět činnosti: 85311  
IČO : 64628183

## J. Doplnující informace k položce ""B.II.4. Výnosy z přecenění reálnou hodnotou"" výkazu zisku a ztráty

Číslo položky	Název položky	ÚČETNÍ OBDOBÍ	
		BĚŽNÉ	MINULÉ

J. Výnosy z přecenění reálnou hodnotou

J.1. Výnosy z přecenění reálnou hodnotou majetku určeného k prodeji podle § 64

J.2. Ostatní výnosy z přecenění reálnou hodnotou

Podpisový záznam:

.....