

---

**ZPRÁVA O ČINNOSTI A PLNĚNÍ ÚKOLŮ  
PŘÍSPĚVKOVÉ ORGANIZACE  
ZA ROK 2022**

---



za organizaci:

**Základní škola, Ostrava–Poruba, Čkalovova 942, příspěvková organizace**

se sídlem:

**Čkalovova 942/2, 708 00 Ostrava-Poruba**

předkládá:

ředitel školy

Mgr. Rostislav Galia

předseda školské rady

Mgr. Paris Krybus

## Osnova rozborů hospodaření škol a školských zařízení zřizovaných krajem za rok 2021

Zpráva o činnosti příspěvkové organizace bude sestavena podle této osnovy:

- A) ZÁKLADNÍ ÚDAJE O ORGANIZACI
- B) VYHODNOCENÍ PLNĚNÍ ÚKOLŮ, PRO KTERÉ BYLA PŘÍSPĚVKOVÁ ORGANIZACE ZŘÍZENÁ
- C) ROZBOR HOSPODAŘENÍ PŘÍSPĚVKOVÉ ORGANIZACE
  1. náklady, výnosy a výsledek hospodaření, návrh na rozdělení zlepšeného výsledku hospodaření (k Tab. č. 1 přílohy č. 2);
  2. čerpání účelových dotací ve členění dle jednotlivých poskytovatelů a účetních znaků, včetně vyhodnocení jejich čerpání a informacích o případné nedočerpané výši a důvodech nevyčerpání, rozšíření k výše uvedeným bodům:
    - 2.1 výnosy v hlavní činnosti v členění na státní rozpočet, rozpočet zřizovatele, další poskytnuté dotace dle jednotlivých účelových znaků, vyhodnocení jejich čerpání, informace o případné výši nedočerpaných prostředků a důvodech jejího nevyčerpání, vlastní příjmy (bez DČ) vč. rozboru a hodnocení možnosti jejich opakování a vývoje v dalších letech
    - 2.2 náklady v hlavní činnosti - analýza čerpání prostředků hodnoceného roku, rozbor položek, které se významně podílejí na celkové výši výdajů - energie, opravy, služby, materiálové náklady, hodnocení alespoň meziročního vývoje jednotlivých nákladů včetně komentáře a interpretace změnových indexů (u významnějších položek je vhodné hodnotit i víceletý vývoj nákladů).
    - 2.3 výsledek hospodaření - rozbor dosažení výsledku hospodaření v hlavní a doplňkové činnosti včetně komentáře, informace o jeho krytí, návrh na rozdělení do peněžních fondů organizace
  3. mzdové náklady, průměrný plat v návaznosti na počet zaměstnanců a zdroje financování; přehled o uskutečněných zahraničních pracovních cestách, rozšíření k výše uvedenému bodu:  
hodnocení alespoň meziročního vývoje
  4. komentář k přehledu o plnění plánu hospodaření dle hladiny významnosti stanovené odvětvovým odborem k Tab. č. 2 přílohy č. 2);
  5. péče o spravovaný majetek, investiční činnost, údržba a opravy, majetek včetně informace o jeho inventarizaci, informace o pronájmech svěřeného nemovitého majetku (v souladu s údaji zadanými v Portálu majetku) a o případných pojistných událostech,
  6. vyhodnocení přínosu doplňkové činnosti - dle jednotlivých okruhů doplňkové činnosti v návaznosti na zřizovací listinu (k Tab. č. 6 přílohy č. 2), rozšíření k výše uvedenému bodu:  
jednotlivé okruhy doplňkové činnosti vymezené ve zřizovací listině budou hodnoceny samostatně, tzn. náklady, výnosy, výsledek hospodaření, přínos

pro organizaci včetně jejich vývoje a možnosti opakování (včetně informací o neprovozovaných okruzích doplňkové činnosti).

7. peněžní fondy (fond odměn, rezervní fond, fond investic a FKSP) - údaje o stavech, tvorbě, čerpání a krytí jednotlivých peněžních fondů, včetně jejich zapojení do hospodaření v daném roce, informace o rezervaci volných zdrojů na použití v následujících letech (např. kumulace zdrojů na akce významnějšího charakteru), informace o prostředcích vyčleněných na případné spolufinancování akcí reprodukce majetku navržených ke schválení z rozpočtu MSK, popř. prostředcích blokových na předfinancování výdajů projektů spolufinancovaných z ESF, (k Tab. č. 3 přílohy č. 2),
8. pohledávky - celkový objem pohledávek v návaznosti na výkazy, rozpis a vyčíslení nejvýznamnějších položek, vyhodnocení pohledávek po lhůtě splatnosti, příčiny jejich vzniku a návrh řešení, komentář a jmenovitý rozpis dlužníků (název, IČ) u pohledávek starších 1 roku (k Tab. č. 5 přílohy č. 2),
9. závazky - celkový objem závazků v návaznosti na výkazy; u nejvýznamnějších položek po lhůtě splatnosti do jednoho roku a u všech závazků starších 1 roku včetně jmenovitého rozpisu věřitelů (název, IČ), příčin jejich vzniku a návrhu řešení (k Tab. č. 5 přílohy č. 2),

#### D) VÝSLEDKY KONTROL

E) VYHODNOCENÍ PLNĚNÍ POVINNÉHO PODÍLU dle zákona č. 435/2004 Sb., o zaměstnanosti, ve znění pozdějších předpisů,

F) POSKYTOVÁNÍ INFORMACÍ O SVOBODNÉM PŘÍSTUPU K INFORMACÍM podle zákona č. 106/1999 Sb., o svobodném přístupu k informacím, ve znění pozdějších předpisů,

G) ÚDAJ O PROJEDNÁNÍ ŠKOLSKOU RADOU A SEZNÁMENÍ ZAMĚSTNANCŮ SE ZPRÁVOU O ČINNOSTI A PLNĚNÍ ÚKOLŮ u příspěvkových organizací vykonávajících činnost škol a školských zařízení také údaj o projednání školskou radou, nebo termín, kdy byla/bude zpráva školské radě předána k vyjádření

H) INFORMACE O ZÁVODNÍM STRAVOVÁNÍ dle bodu 4) čl. 5 vnitřního předpisu

Informace o závodním stravování zaměstnanců organizace, způsobu zajištění stravování (vlastní/náhradním způsobem), informace o uzavřené smlouvě o závodním stravování, zajištění stravování v době prázdnin, kalkulaci výši stravného a vyčíslení jednotlivých nákladů (cena oběda, náklady organizace, příspěvek FKSP, náklady hrazené stravníkem).

I) TABULKOVÁ ČÁST včetně finančních výkazů je přílohou č. 2 tohoto prováděcí předpisu.

## A) ZÁKLADNÍ ÚDAJE O ORGANIZACI

---

<b>Název zařízení:</b>	Základní škola, Ostrava-Poruba, Čkalovova 942, příspěvková organizace
<b>Adresa:</b>	Čkalovova 942/2, 708 00 Ostrava-Poruba
<b>Odloučené pracoviště:</b>	školní jídelna-výdejna Jazykové gymnázium Pavla Tigrida Ostrava-Poruba, příspěvková organizace Gustava Klimenta 493/3 708 00 Ostrava-Poruba
<b>IČO:</b>	64628183
<b>Právní forma:</b>	Příspěvková organizace
<b>Hlavní účel činnosti:</b>	Hlavním účelem zřízení organizace je uskutečňovat vzdělávání a výchovu dětí a žáků podle vzdělávacích programů

### **Předmět činnosti odpovídající hlavnímu účelu:**

- poskytuje základní vzdělání
- poskytuje základy vzdělání
- poskytuje zájmové vzdělávání
- zabezpečuje stravování dětí a žáků
- zabezpečuje stravování dětí a žáků
- zabezpečuje stravování vlastním zaměstnancům organizace

### **Zaměření školy: vzdělávání žáků se speciálními vzdělávacími potřebami**

- s vývojovými poruchami chování (ADHD)
- s poruchami autistického spektra
- s vadami řeči
- s vývojovými poruchami učení
- s lehkým mentálním postižením
- se středně těžkým a těžkým mentálním postižením
- se souběžným postižením více vadami

<b>Ředitel školy</b>	Mgr. Rostislav Galia
<b>Zástupce ředitele:</b>	Mgr. Jana Otisková
<b>Výchovný poradce:</b>	Mgr. Jana Otisková

## ORGANIZAČNÍ SCHÉMA ZÁKLADNÍ ŠKOLA, OSTRAVA-PORUBA, ČKALOVVA 942, příspěvková organizace

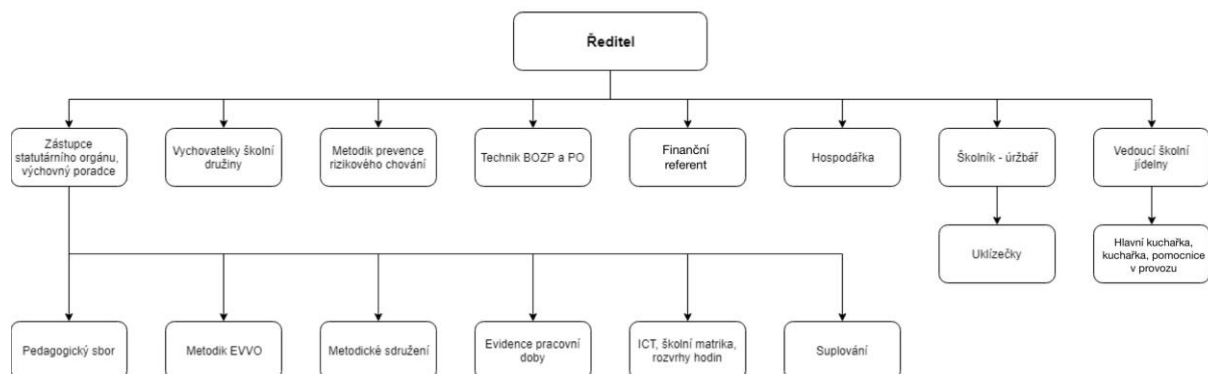

## VÝCHOVNĚ VZDĚLÁVACÍ ČINNOST

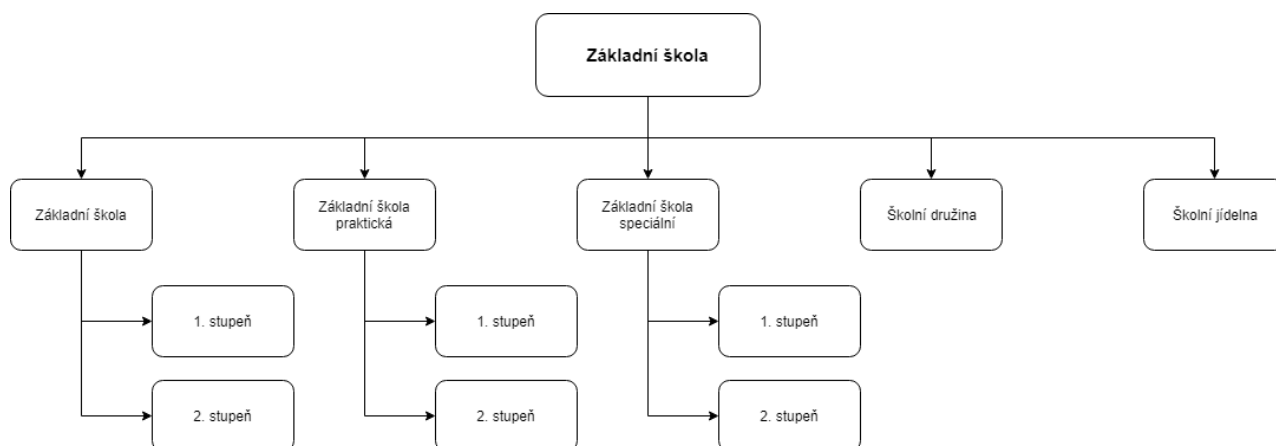

## SAMOSPRAVNÉ ORGÁNY

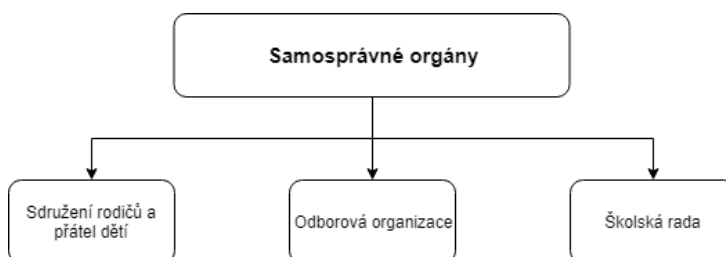

## Zaměstnanci

### Počet zaměstnanců k 1. 1. 2022

Z toho:	- učitelů	17
	- vychovatelů	3
	- asistentů pedagoga	13
	- správních zaměstnanců ZŠ	6
	- správních zaměstnanců ŠJ	7

**Celkem k 1. 1. 2022** **46 zaměstnanců**

### Počet zaměstnanců k 31. 12. 2022

Z toho:	- učitelů	17
	- vychovatelů	3
	- asistentů pedagoga	14
	- správních zaměstnanců ZŠ	6
	- správních zaměstnanců ŠJ	7

**Celkem k 31. 12. 2022** **47 zaměstnanců**

## Žáci

### Počet žáků a tříd v roce 2022:

#### Základní škola

Počet žáků 01-06/2022	98
Počet žáků 09/2022	91
Počet žáků 12/2022	91
Počet tříd 01-06/2022	9
Počet tříd 09-12/2022	9

#### Základní škola speciální

Počet žáků 01-06/2022	20
Počet žáků 09/2022	20
Počet žáků 12/2022	20
Počet tříd 01-06/2022	3
Počet tříd 09-12/2022	3

#### Školní družina

Počet žáků 01-06/2022	34
Počet žáků 09/2022	34
Počet oddělení 01-06/2022	3
Počet oddělení 09-12/2022	3

### Obory vzdělání:

1. 79-01-B/01 Základní škola speciální
2. 79-01-C/01 Základní škola

Naše základní škola vzdělává mimo jiné i žáky s kombinovanými vadami, kteří jsou imobilní. Z tohoto důvodu je na naší škole vybudován bezbariérový systém, který funguje v přízemí školy a ve školní jídelně.

Na základě doporučení ŠPZ pracovali asistenti pedagoga ve všech třídách ZŠ speciální, ve třídách ZŠ s žáky, u kterých byla stanovena diagnóza poruchy autistického spektra, vady řeči a ADHD.

Naši žáci se účastní projektů "Školní mléko" a "Ovoce do škol".

Škola byla zapojena do Národního plánu doučování. Tohoto doučování se zúčastnilo 14 žáků. Aktivita bude pokračovat do roku 2023.



## **Školní jídelna**

Škola poskytovala v plné míře stravování žákům a zaměstnancům naší školy, žákům a zaměstnancům jiných škol, cizím strávníkům, včetně důchodců. Dále zajišťovala stravování pro cizí strávníky v rámci doplňkové činnosti „Hostinská činnost a Závodní stravování zaměstnanců“. Strávníci si mohou vybírat ze dvou nabízených jídel. Školní kuchyň je postupně dovybavována moderními spotřebiči a dalšími potřebnými kuchyňskými doplňky.

### Kapacita:

- |           |     |
|-----------|-----|
| - výdejna | 350 |
| - kuchyň  | 500 |

## **B) VYHODNOCENÍ PLNĚNÍ ÚKOLŮ, PRO KTERÉ BYLA PŘÍSPĚVKOVÁ ORGANIZACE ZŘÍZENÁ**

---

- 1) V roce 2021 byla zpracována projektová dokumentace k akci „**Rekonstrukce školní kuchyně a výdejny**“ – 3. část.
- 2) V roce 2021 byla zpracována projektová dokumentace k akci „**Rekonstrukce školní kuchyně a výdejny**“ – **doplnění vytápění**.  
Samotná realizace akce bude následovat v roce 2022.
- 3) V roce 2021 byla zpracována projektová dokumentace k akci „**Propojení budovy školy a jídelny a instalace výtahu**“.  
Samotná realizace akce bude následovat v roce 2022.
- 4) V rámci modernizace ICT techniky byla provedena 2. etapa Zasiťování školy internetového připojení.
- 5) Škola se zapojila do dotačního programu MSK „Podpora aktivit v oblasti prevence rizikových projevů chování dětí a mládeže – Jsem ve škole rád“. Doba trvání projektu od 1. 9. 2020 do 31. 8. 2021.
- 6) Ve spolupráci se Základní školou speciální, Ostrava-Slezská Ostrava, p. o. jsme zapojeni do projektu „S roboty napříč předměty“.
- 7) V rámci modernizace ICT techniky byla provedena 2. etapa Zasiťování školy internetového připojení. V roce 2022 bude tato akce finálně dokončena.
- 8) Škola byla zapojena do Národního plánu doučování (podzim 2021). Tohoto doučování se zúčastnilo 19 žáků. Aktivita bude pokračovat do 31. 8. 2022.

## C) ROZBOR HOSPODAŘENÍ

### 1. Náklady a výnosy

#### 1.1. Náklady

v tis. Kč

Číslo účtu	Hlavní činnost	Doplňková činnost
501	1 874,716	337,965
502	1 710,532	58,841
511	124,504	0,000
512	8,525	0,000
513	0,000	0,000
518	586,286	2,198
521	19 230,851	195,798
524	6 388,410	66,183
525	79,917	0,911
527	486,040	3,916
528	0,000	0,000
541	0,000	0,000
547	0,000	0,000
549	148,875	0,000
551	393,941	19,725
558	1 830,190	0,000
<b>Celkem</b>	<b>32 862,787</b>	<b>685,537</b>

#### 1.2. Výnosy - rozpis závazných ukazatelů od zřizovatele

v Kč

	3114 základní škola	3141 školní jídelna	3143 školní družina	Organizace CELKEM	Plnění v %
<b>Prímé výdaje celkem ÚZ 33353</b>	<b>21 115 259,00</b>	<b>3 347 024,00</b>	<b>1 597 187,00</b>	<b>26 059 470,00</b>	<b>100%</b>
V tom:					
Prostředky na platy	15 334 080,00	2 437 988,00	1 175 134,00	18 947 202,00	100%
Ostatní osobní náklady (OON)	500,00	2 500,00	0,00	3 000,00	100%
Zákonné odvody	5 183 087,00	824 032,00	397 190,00	6 404 309,00	100%
FKSP	306 682,00	48 760,00	23 503,00	378 945,00	100%
ONIV přímý	290 910,00	33 744,00	1 360,00	326 014,00	100%
<b>Doučování z Národního plánu obnovy na rok 2022 ÚZ 33086</b>	<b>31 250,00</b>			<b>31 250,00</b>	<b>100 %</b>
<b>Doučování z Národního</b>	<b>22 200,00</b>			<b>20 100,00</b>	<b>90,54%</b>

plánu obnovy na rok 2023 ÚZ 33086					
Na pořízení digitálních mobilní technologií pro znevýhodněné žáky ÚZ 33088	246 000,00			246 000,00	100%
Neinvestiční dotace MŠMT celkem	21 417 709,00	3 347 024,00	1 597 187,00	26 358 920,00	100%
Provozní náklady ÚZ 1	2 026 000,00	600 000,00	72 000,00	2 698 000,00	100%
Účelový prostředek na krytí odpisů ÚZ 205	389 000,00	0,00	0,00	389 000,00	100%
Na vybavení vnitřních prostor školní družiny ÚZ 206	1 200 000,00			1 200 000,00	100%
Na akci „Rekonstrukce školní kuchyně a výdejny“	1 717 730,00			1 717 730,00	100%
Neinvestiční příspěvky zřizovatele celkem	5 332 730,00	600 000,00	72 000,00	6 004 730,00	100%
Závazný ukazatel- Příspěvek na provoz celkem	26 747 439,00	3 947 024,00	1 669 187,00	32 363 650,00	100%

### 1.3. Výsledek hospodaření za rok 2022

Hlavní činnost	- 62 554,17 Kč
Doplňková činnost	65 353,74 Kč
<b>Celkem</b>	<b>2 799,57 Kč</b>

**Návrh na rozdělení: 2 799,57 Kč do rezervního fondu.**

Celkem výsledek hospodaření ve výši **2 799,57 Kč** – v hlavní činnosti – -62 554,17 Kč; v doplňkové činnosti – ze závodního stravování a pronájmů 65 353,74 Kč. Tento přehled dosažení výsledku hospodaření z doplňkové činnosti uvádí **tabulka č. 1** v tabulkové části zprávy.

## 2. Čerpání účelových dotací

V roce 2022 jsme nečerpali žádnou účelovou dotaci.

### 2.1. Výnosy z hlavní činnosti

Státní rozpočet	ÚZ 33353	předepsáno	26 059 470,00 Kč
		vyčerpáno	26 059 470,00 Kč
	ÚZ 33086 I.	předepsáno	31 250,00 Kč
		vyčerpáno	31 250,00 Kč
	ÚZ 33086 II.	předepsáno	22 200,00 Kč
		vyčerpáno	20 100,00 Kč
ÚZ 33088	předepsáno	246 000,00 Kč	
	vyčerpáno	246 000,00 Kč	
Rozpočet zřizovatele	ÚZ 1	předepsáno	2 698 000,00 Kč
		vyčerpáno	2 698 000,00 Kč
	ÚZ 205	předepsáno	398 000,00 Kč
		vyčerpáno	398 000,00 Kč
	ÚZ 206	předepsáno	1 200 000,00 Kč
		vyčerpáno	bude čerpáno 2023
	ÚZ 206	předepsáno	1 717 730,00 Kč
		vyčerpáno	1 717 730,00 Kč

#### Rozpočet zřizovatele:

ÚZ 1 - Provozní náklady byly vyčerpány v plné výši a použity dle potřeb k zajištění provozu školy.

ÚZ 205 - Na krytí odpisů dlouhodobého a nehmotného majetku - účelové prostředky určené na krytí odpisů DHM a DNM související s hlavní činností byly poskytnuty na základě předloženého odpisového plánu na rok 2021 a použity v plné výši.

ÚZ 206 - Na vybavení vnitřních prostor školní družiny - účelové prostředky byly předepsány v roce 2022 s převodem a čerpáním v roce 2023.

ÚZ 206 - Na akci „Rekonstrukce školní kuchyně a výdejny“ - prostředky byly předepsány na úhradu neinvestiční části akce a byly použity v plné výši.

v tis. Kč

Výnosy	rok 2020	rok 2021	rok 2022
Provozní dotace (672)	27 409,63	27 882,45	31 166,17
Ostatní výnosy	1 374,86	1 508,86	2 384,95

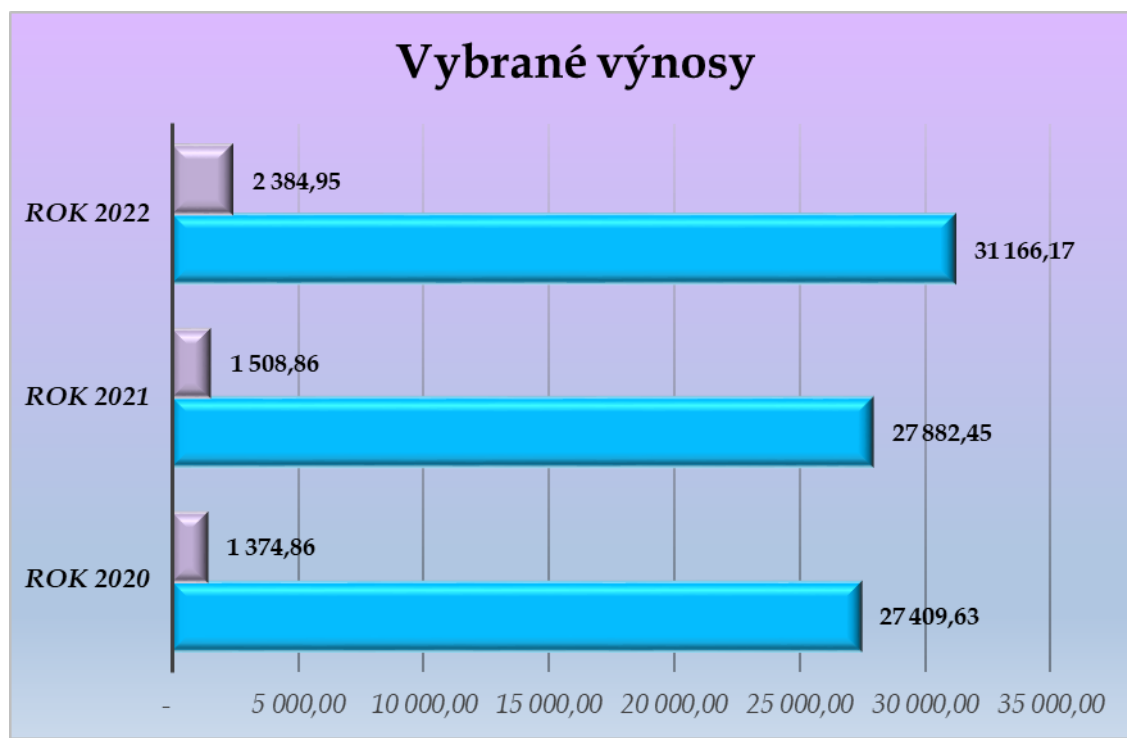

## 2.2 Rozbor příjmů z vlastní činnosti

Výnosy z prodeje služeb	2 267 702,00 Kč
z toho:	
- stravné	2 168 814,00 Kč
- nájemné	64 888,00 Kč
- úplaty za školní družinu	34 000,00 Kč
Ostatní výnosy	117 251,75 Kč
z toho:	
- výnosy z pronájmu	29 940,00 Kč
- čerpání fondů	76 580,50 Kč
- ostatní výnosy z činnosti	10 731,25 Kč
<b>Celkem</b>	<b>2 384 953,75 Kč</b>

### 2.2.1 Stravné

#### Hlavní činnost jídelny Čkalovova 942

Školní jídelna zajišťuje v této hlavní činnosti stravování žáků naší školy, dále žáků Jazykového gymnázia Pavla Tigrida, Ostrava-Poruba, p. o. a dětí a žáků SŠ, ZŠ a MŠ Monty School se sídlem Španielova 6227/3,708 00 Ostrava.

#### Výdejní místa školní jídelny v hlavní činnosti:

1. Základní škola, Ostrava-Poruba, Čkalovova 942, příspěvková organizace, Čkalovova 942/2, Ostrava-Poruba
2. Jazykové gymnázium Pavla Tigrida, Ostrava-Poruba  
příspěvková organizace, G. Klimenta 493, Ostrava-Poruba

#### Cena obědů pro žáky:

v Kč

1. 1. 2022 - 30. 4. 2022	
děti MŠ do 6 let	24
žáci do 10 let	26
žáci do 15 let	29
studenti nad 15 let	31

v Kč

1. 5. 2022 - 31. 10. 2022	
děti MŠ do 6 let	27
žáci do 10 let	29
žáci do 15 let	32
studenti nad 15 let	34

v Kč

1. 11. 2022 – 31. 12. 2022	
děti MŠ do 6 let	30
žáci do 10 let	32
žáci do 15 let	35
studenti nad 15 let	37

### Počet přihlášených strávníků za školní rok 2022

Žáci Gymnázia	292
Zaměstnanci Gymnázia	41
Žáci ZŠ Čkalovova, ZŠ Monty School	161
Zaměstnanci ZŠ Čkalovova + školští důchodci	36
Cizí	48
Mateřská škola Monty School	36

V průběhu roku 2022 bylo vydáno celkem 57 181 obědů, z toho:

- 9 096 obědů pro cizí strávníky
- 48 085 obědů pro vlastní strávníky

### 2.2.2 Úplata ve školní družině:

Na základě rozhodnutí ředitele školy v roce 2022 byla stanovena úplata ve školní družině za jednoho žáka 100 Kč/ měsíc.

Celkové příjmy v částce 34 000,00 Kč jsou za úplatu ve školní družině od žáků navštěvujících školní družinu za období leden – prosinec 2022. Příjmy jsou použity na nákup spotřebního a učebního materiálu do školní družiny.

### 2.2.3 Hodnocení vývoje výnosů z hlavní činnosti:

Při hodnocení vývoje výnosů v roce 2022 ve vztahu k roku 2021 došlo k nepatrnému nárůstu položek výnosů za stravné a k nárůstu plateb za školní družinu. Přehled výnosů z hlavní činnosti a doplňkové činnosti uvádí tabulka č. 1 v tabulkové části zprávy.



### 2.3. Náklady v hlavní činnosti

501	1 874,716
502	1 710,532
511	124,504
512	8,525
513	0,000
518	586,286
521	19 230,851
524	6 388,410
525	79,917
527	486,040
528	0,000
541	0,000
547	0,000
549	148,875
551	393,941
558	1 830,190
<b>Celkem</b>	<b>32 862,787</b>

Přehled nákladů z hlavní a doplňkové činnosti uvádí Tabulka č. 1 v tabulkové části.

#### Rozbor významných položek nákladů z hlavní činnosti:

Spotřeba materiálu:

r. 2020 - 1 310,71 tis. Kč

r. 2021 - 1 585,11 tis. Kč

r. 2022 - 1 874,72 tis. Kč

V roce 2022 došlo ke zvýšení nákladů na spotřebu materiálu.

Spotřeba energie:

r. 2020 - 1 528,51 tis. Kč

r. 2021 - 1 607,23 tis. Kč

r. 2022 - 1 710,53 tis. Kč

V roce 2022 došlo ke zvýšení nákladů na spotřebu energií.

Služby:

r. 2020 - 421,44 tis. Kč

r. 2021 - 456,67 tis. Kč

r. 2022 - 586,29 tis. Kč

V roce 2022 došlo ke zvýšení nákladů na služby.

	Spotřeba materiálu (501)	Energie (502)	Služby (518)
rok 2020	1 310,71	1 528,51	421,44
rok 2021	1 585,11	1 607,23	456,67
rok 2022	1 874,72	1 710,53	586,29

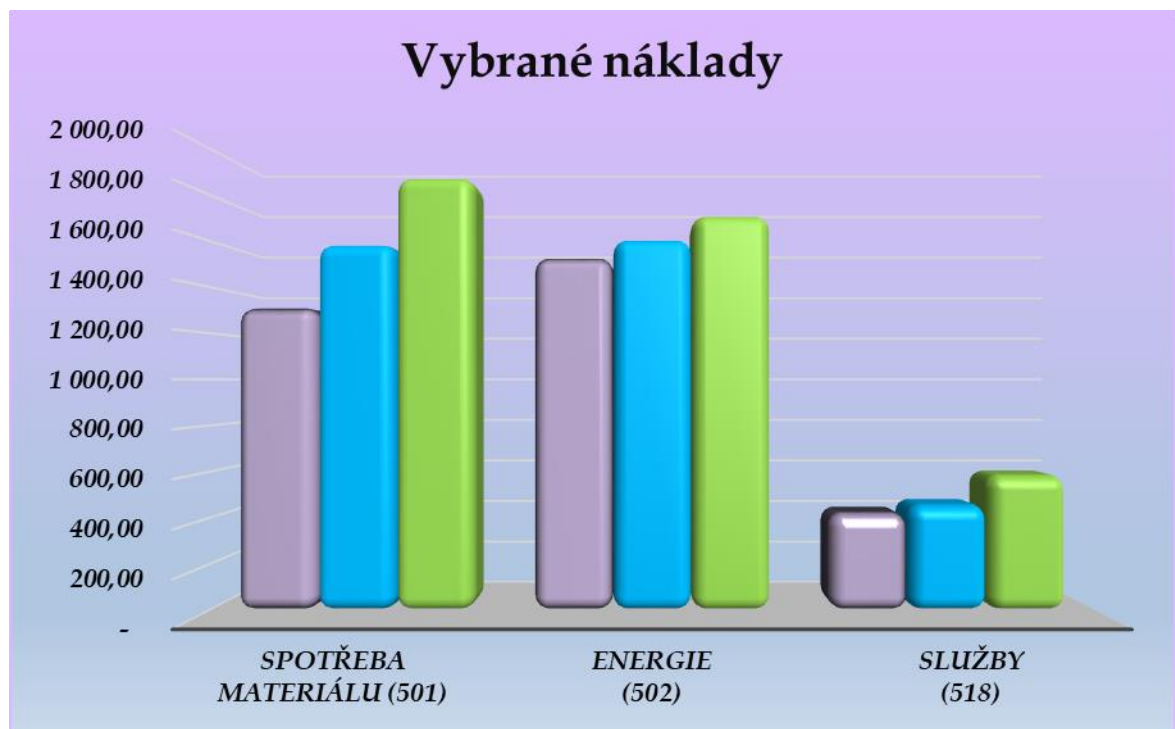

### 3. Mzdové náklady, průměrný plat

#### Závazný ukazatel na rok 2022:

Limit prostředků na platy UZ 33353 18 947 202,00 Kč

Prostředky na OON 3 000,00 Kč

Limit pracovníků dle Rozpisu finančních prostředků 41,91

Skutečně přepočtené osoby 39,9157  
- ze státního rozpočtu 39,1784  
- z hospodářské činnosti 0,7373

Z toho:

- pedagogičtí pracovníci 27,9425  
- nepedagogičtí pracovníci 11,2359

### 3.1 Čerpání prostředků na platy a OON

<b>Prostředky na platy celkem</b>	<b>19 143 000,00 Kč</b>
<b>z toho:</b>	
ze státního rozpočtu – ÚZ 33353	18 947 202,00 Kč
z doplňkové činnosti školní jídelny	195 798,00 Kč
<b>Ostatní platby za provedenou práci</b>	<b>54 350,00 Kč</b>
<b>z toho:</b>	
ze státního rozpočtu	23 100,00 Kč
z ostatních zdrojů	31 250,00 Kč
<b>Celkem platy a OON</b>	<b>19 197 350,00 Kč</b>

### 3.2 Průměrný plat a jeho srovnání

<b>Průměrný plat v roce 2020</b>	<b>36 500,00 Kč</b>
Z toho: pedagogičtí pracovníci	41 271,00 Kč
nepedagogičtí pracovníci	25 585,00 Kč

Průměrný plat r. 2020 u pedagogických a nepedagogických pracovníků v porovnání s rokem 2019

se zvýšil o 2 022,- Kč.

Průměrný přepočtený počet u pedagogických a nepedagogických pracovníků se oproti roku 2019 snížil o 0,314  
(r. 2018 – 36,744, r. 2019 – 38,843, r. 2020 – 38,5287).

z toho:

Průměrný plat r. 2020 u pedagogických pracovníků v porovnání s rokem 2019 se zvýšil o 1 241,-Kč.

Průměrný plat r. 2020 u nepedagogických pracovníků v porovnání s rokem 2019

<b>Průměrný plat v roce 2021</b>	<b>38 941,00 Kč</b>
Z toho: pedagogičtí pracovníci	43 534,00 Kč
nepedagogičtí pracovníci	29 836,00 Kč

Průměrný plat r. 2021 u pedagogických a nepedagogických pracovníků v porovnání s rokem 2020

se zvýšil o 2 441,- Kč.

Průměrný přepočtený počet u pedagogických a nepedagogických pracovníků se oproti roku 2020 snížil o 0,132.

(r. 2019 – 38,843, r. 2020 – 38,5287, r. 2021 – 38,3964).

z toho:

Průměrný plat r. 2021 u pedagogických pracovníků v porovnání s rokem 2020 se zvýšil o 2 263,-Kč.

Průměrný plat r. 2021 u nepedagogických pracovníků v porovnání s rokem 2020

se zvýšil o 4 251,- Kč.

#### **Průměrný plat v roce 2022**

**39 965,00 Kč**

Z toho: pedagogičtí pracovníci

44 381,00 Kč

nepedagogičtí pracovníci

30 155,00 Kč

Průměrný plat r. 2022 u pedagogických a nepedagogických pracovníků v porovnání s rokem 2021

se zvýšil o 1 024,- Kč.

Průměrný přepočtený počet u pedagogických a nepedagogických pracovníků se oproti roku 2021 zvýšil o 1,5193.

(r. 2020 – 38,5287, r. 2021 – 38,3964, r. 2022 – 39,9157).

z toho:

Průměrný plat r. 2022 u pedagogických pracovníků v porovnání s rokem 2021 se zvýšil o 847,-Kč.

Průměrný plat r. 2022 u nepedagogických pracovníků v porovnání s rokem 2021

se zvýšil o 319,- Kč.

#### **V roce 2020**

– průměrný přepočtený počet neped. pracovníků

11,747

– mzdy a platy celkem

3 606 601,00 Kč

– průměrný plat

25 585,00 Kč

### V roce 2021

- průměrný přepočtený počet neped. pracovníků 11,069
- mzdy a platy celkem 3 963 107,00 Kč
- průměrný plat 29 836,00 Kč

### V roce 2022

- průměrný přepočtený počet neped. pracovníků 11,236
- mzdy a platy celkem 4 065 840,00 Kč
- průměrný plat 30 155,00 Kč

Pedagogičtí a nepedagogičtí zaměstnanci	2020	2021	2022
Průměrný plat	36 500	38 941	39 965

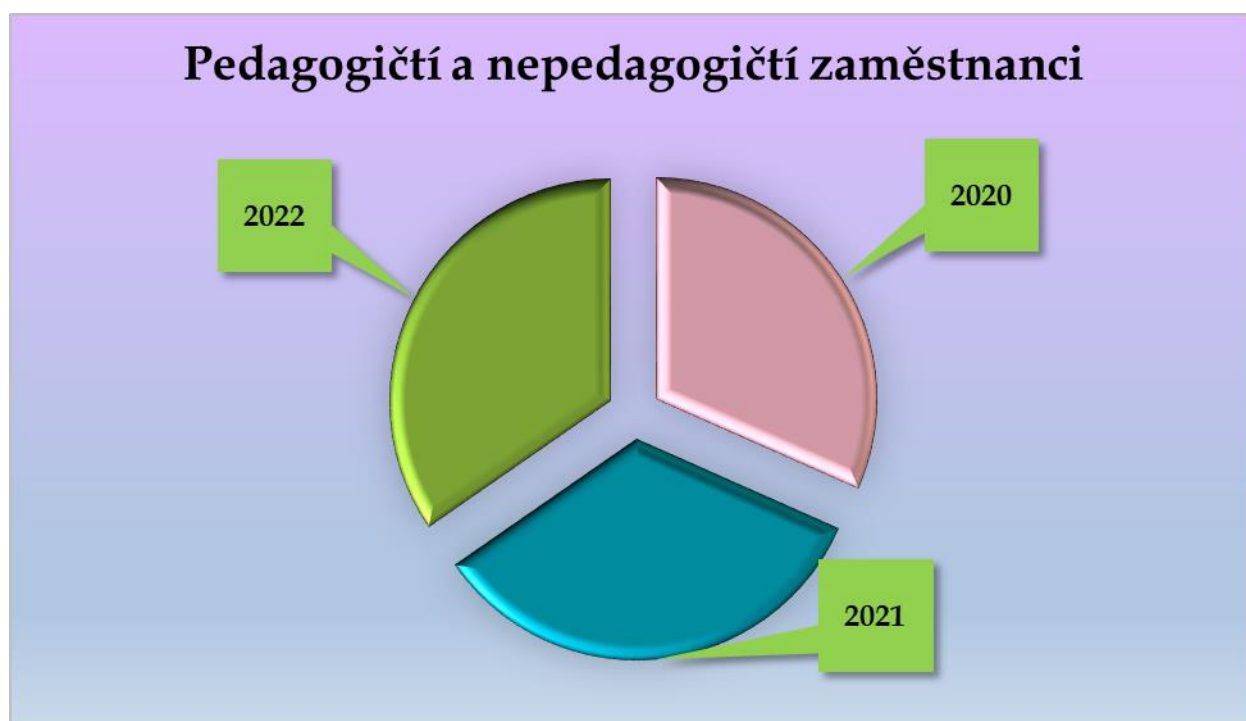

### 3.3 Zahraniční cesty v roce 2022

V roce 2022 nebyly uskutečněny žádné zahraniční cesty .

## **4. Plnění plánu hospodaření – k tab. 2 přílohy č. 2**

### **501 – Spotřeba materiálu**

- zvýšení o 461 716,07 Kč oproti plánu – rozdíl vznikl ve Spotřebě potravin. V měsících září a říjnu jsme museli nakupovat obědy z jiné organizace (Menza VŠB) z důvodu zavřené školní jídelny. Byl plánován nákup učebních pomůcek, který nebyl zrealizován.

### **502 – Spotřeba energie**

- zvýšení o 210 532,98 Kč

### **511 – Opravy a udržování**

- snížení o 378 495,98 Kč

### **512 – Cestovné**

- snížení o 29 475,00 Kč – byly plánovány služební cesty a školní výlety, které nebyly zrealizovány

### **518 – Ostatní služby**

- zvýšení o 180 285,79 Kč

### **521 – Mzdové náklady**

- zvýšení o 410 851,00 Kč z důvodu zvýšení platů nepedagogických pracovníků

### **551 – Odpisy dlouhodobého majetku**

- snížení o 260 674,41 Kč z důvodu nedokončení investičních akcí v tomto roce, budou pokračovat v roce 2023

### **558 – Náklady z DDHM**

- zvýšení o 1 700 190,21 Kč – při tvorbě plánu hospodaření ještě nebyly známy informace ohledně cenové nabídky na drobný dlouhodobý hmotný majetek na investiční akci „Rekonstrukce školní kuchyně a výdejny“.

### **602 – Výnosy z prodeje služeb**

- zvýšení o 213 136,00 Kč

### **603 – Výnosy z pronájmů**

- snížení o 29 890,00 Kč – jedná se o snížení příjmů z doplňkové činnosti – Provozování tělovýchovných služeb.

### **648 – Čerpání fondů**

- zvýšení o 76 580,50 Kč – čerpání fondu investic na údržby a opravy

649 – Ostatní výnosy z činnosti

## 5. Péče o spravovaný majetek

### 5.1 Informace o nemovitém majetku

Organizace hospodaří s nemovitým a movitým majetkem, který je ve vlastnictví zřizovatele a naší organizaci byl předán do správy k vlastnímu hospodářskému využití dle zřizovací listiny – budovy a stavby, pozemky a movitý majetek.

Na základě zřizovací listiny má organizace ve správě:

Budovy a stavby	na parc. č. 1157, č.p. 942 na parc. č. 1158, č.p. 914	
Pozemky	na parc. č. 1157/1, na parc. č. 1158, na parc. č. 1159/1, na parc. č. 1159/3	výměra 2 053 m <sup>2</sup> výměra 503 m <sup>2</sup> výměra 2 832 m <sup>2</sup> výměra 2 370 m <sup>2</sup>
od r. 2018	na parc. č. 1159/1	výměra 1 146 m <sup>2</sup>

V roce 2018 byla část pozemku na parc. č. 1159/1 o výměře 1 686 m<sup>2</sup> prodána Základní škole Monty.

### 5.2 Investiční činnost

#### Dokončené investiční akce

V roce 2022 byla provedena investiční akce s názvem „**Rekonstrukce školní kuchyně a výdejny**“ - v hodnotě 27 732 045,25 Kč.

V roce 2022 byla provedena investiční akce s názvem „**Instalace sálavého vytápění a obložení stěn tělocvičny**“ - v hodnotě 3 934 781,56,00 Kč.

V roce 2022 proběhla **výměna podlahy kanceláří** v hodnotě 63 845,65 Kč.

V roce 2022 byla provedena investiční akce s názvem **3. fáze Zasiťování školy - internet** v hodnotě 74.400,00 Kč a tím byla tato akce ukončena v celkové výši 243.400,00 Kč.

#### Probíhající investiční akce (předpoklad dokončení v roce 2023)

V roce 2022 byly provedeny investiční akce „**Energetické úspory v ZŠ Čkalovova**“ a „**Propojení budovy školy a jídelny a instalace výtahu**“.

### 5.3 Údržba a opravy

Na celkové opravy a údržbu majetku byla vynaložena částka 124 504,02 Kč z různých finančních zdrojů - nákladů na provoz, vlastní zdroje, doplňkové činnosti. Struktura vynaložených nákladů – větší opravy - je následující:

1) Opravy nemovitého majetku	
- oprava svítidel	37 010,27 Kč
- malování	61 515,65 Kč
- zabezpečovací systém a internet	4 165,20 Kč
2) Opravy movitého majetku	
- oprava výpočetní techniky	11 996,00 Kč
- oprava TV náradí	4 469,00 Kč
- oprava elektrických přístrojů	4 150,00 Kč
- oprava hasících přístrojů	1 197,90 Kč

### 5.4 Majetek, informace o inventarizaci

Inventarizace majetku a závazků se provádí dle §29 zákona č. 563/1991 Sb. o účetnictví, dle vyhlášky č. 270/2010 Sb., na základě Příkazu ředitele školy k provedení inventarizace majetku pro rok 2020:

fyzická inventarizace majetku	k 30. 11. 2021
inventarizace majetku a závazků byla provedena	k 15. 01. 2022

Závěrečná inventarizační zpráva z provedené inventarizace majetku a závazků za rok 2021 byla doložena.

### 1 - 12/2021 - Zařazený majetek a vyřazený majetek dle skupin

#### Období zařazení: 01.2022 - 12.2022

013 0001 NIM

Software s licencí pro ŠJ	543 881,63
<b>Celková pořizovací cena:</b>	<b>543 881,63</b>

#### Období zařazení: 01.2022 - 12.2022

022/0000 SMV nad 40 000

Chladicí skříň s rošty 376 l	51 925,84
Chladicí skříň 700 l	282 005,17
Mrazicí skříň 700 l	130 080,61
Nerezový prac. stůl s dřezem	120 108,38



Chladicí stůl	62 138,15
Mlýnek na maso	49 553,27
Nerez prac. stůl s umyvadlem	82 196,02
Nerez prac. stůl s dřezem	125 241,10
Chladicí stůl	79 650,49
Stolní kutr	84 634,69
Nerez prac. stůl s dřezem	147 043,36
Kuchyňský robot univerzální	233 702,86
Konvektomat elektrický	640 149,17
Konvektomat elektrický	375 151,10
Zavážecí vozík do konvektomatu	47 324,55
Multifunkční varné zařízení	788 234,47
Multifunkční varné zařízení	668 678,03
Indukční sporák	290 893,29
Multifunkční zařízení tlakové	946 434,44
Neutrální stůl s nerez policí	48 113,37
Nerezový pracovní stůl	56 835,14
Myčka černého nádobí	948 377,08
Izolovaný vozík s ohřevem	79 409,08
Výdejní vana	192 121,45
Hygienická nástavba	102 045,78
Chlazená vitrína	232 080,37
Nerez prac. stůl s dřezem	137 795,59
Překapávač vody a čaje	62 606,83
Chladicí skříň 700 l	56 401,03
Vstupní stůl s vaničkou	130 737,39
Myčka stolního nádobí	525 464,29
Výstupní válečkový dopravník	49 293,46
Změkčovač studené vody	136 606,64
Postmix se čtyřmi ventily	93 885,14
Stůl na postmix	90 119,62
Škrabka brambor	57 965,28
Nerez stůl s dřezem	155 229,10
Pračka poloprůmyslová	81 793,86
Sušička poloprůmyslová	60 598,58
Mini PC s dotyk. obrazovkou	49 927,83
Mini PC s dotyk. obrazovkou	49 927,83
Mini PC s dotyk. obraz a syst.	215 839,88
HW prezenční místo	70 161,31
HW prezenční místo	70 161,31
Multifunkční výdejový terminál	69 937,01
Multifunkční výdejový terminál	69 937,01
Multifunkční výdejový terminál	69 937,01
Info terminál včetně zdroje	53 346,60

**Celková pořizovací cena:** 9 221 799,86

**Období vyřazení: 01.2022 - 12.2022**

022/0000 SMV nad 40 000

Myčka NT 100	150 137,00
Škrabka	26 115,60
Plynový sporák	79 098,00
Pec třítroubová T - TPE - 3	86 515,00
Konvektomat	357 329,63
Pánev plynová DUOMAT	179 141,00
Škrabka na brambory a kráječ	52 593,00
Stůl pod konvektomat nerez	16 336,00
Pracovní stůl nerez se zásuvka	16 595,00
<b>Celkem za skupinu:</b>	<b>963 860,23</b>

**Období zařazení: 01.2022 - 12.2022**

028/0001 DDHM 3 000 - 40 000

Tiskárna HP Neverstop Laser	5 239,00
LCD monitor 24" Philips 242B1H	6 235,00
DLT projektor BenQ	23 550,00
Vysavač Bosch průmyslový	12 098,00
Vysavač Miele Compact C1	6 943,50
Vysavač průmyslový BOSH GAS	16 043,50
<b>Celková pořizovací cena:</b>	<b>70 109,00</b>

**Období vyřazení: 01.2022 - 12.2022**

028/0001 DDHM 3 000 - 40 000

Tabule DUBNO	4 989,80
Tabule DUBNO	4 990,50
Tabule DUBNO	7 936,00
Skříňka dvoudvéřová se skly	5 026,50
Úchytný regál	15 470,00
Opěrka ruky	4 400,00
<b>Celkem za skupinu:</b>	<b>42 812,80</b>

**Období zařazení: 01.2022 - 12.2022**

028/0002 DDHM ŠJ 3 000 - 40 000

Pracovní stůl	4 396,40
Šuplíkový kontejner zamykací	6 816,40
Skříň na šanony zamykací	7 421,40
Skříň na šanony zamykací	7 421,40
Skříň šatní se zámkem	7 179,40
Podvozek transportní	4 973,15
Víko pro GN 1/1	3 428,65
Víko pro GN 1/1	3 428,65
Víko pro GN 1/1	3 428,65
Víko pro GN 1/1	3 428,65
Šatní skříňka dvoudvěřová	3 205,22
Šatní skříňka dvoudvěřová	3 205,22
Šatní skříňka dvoudvěřová	3 205,22
Šatní skříňka dvoudvěřová	3 205,22
Šatní skříňka dvoudvěřová	3 205,22
Šatní skříňka	3 205,28
Chladnička dvoudvěřová	8 158,80
Regál pozink 4 police	5 302,08
Regál pozink 4 police	4 637,86
Regál pozink 4 police	4 637,86
Regál pozink 4 police	4 637,86
Termoport vrchní plnění	10 002,45
Termoport vrchní plnění	10 002,45
Termoport vrchní plnění	10 002,45
Termoport vrchní plnění	10 002,45
Termoport vrchní plnění	10 002,45
Termoport vrchní plnění	10 002,45
Váha digitální	7 405,37
Termoport vrchní plnění	10 002,45
Termoport boční plnění	16 790,71
Termoport boční plnění	16 790,71
Termoport boční plnění	16 790,71
Zásobník na koše samozdvihací	35 250,19
Termos 10 l s vodomírou	17 722,71
Termos 10 l s vodomírou	17 722,71
Zásobník na talíře nevyhřívavý	31 595,11
Zásobník na talíře vyhřívavý	39 794,41
Zásobník na talíře vyhřívavý	39 794,41
Nářezový stroj	38 884,51
Zásobník na talíře vyhřívavý	39 794,41
Termos 10 l s vodomírou	17 722,71

Termos 10 l s vodomírou	17 722,71
Ruční ponorný mixér	30 462,47
Nerezový stůl pracovní	35 107,85
Výstupní stůl nerez	16 124,15
Váha můstková	9 037,07
Regál na termopory	18 771,67
Vozík servírovací 2 policový	11 707,69
Regál nerez 4 police	19 434,72
Víko pro GN 1/1	3 428,65
Regál nerez 4 police	19 434,72
Regál nerez 4 police	19 434,72
Skříňka nástěnná nerez	15 141,28
Váha digitální kompaktní	7 405,38
Skříňka nástěnná nerez	20 681,17
Váha digitální kompaktní	7 405,38
Skříňka nástěnná nerez	15 797,30
Řezačka masa přípojná	38 312,17
Váha digitální kompaktní	7 405,38
Podstavba pod konvektomat	14 101,02
Víko pro GN 1/1	3 428,65
Vozík s madlem pro GN 1/1	26 010,20
Vozík s madlem pro GN 1/1	22 294,45
Vozík s madlem pro GN 1/1	26 010,20
Skříňka nástěnná nerez	15 797,30
Vozák regálový	13 620,71
Regál nerez 4 police	20 525,37
Regál nerez 4 police	20 525,37
Maska vykrývací nerez	12 482,04
Maska vykrývací nerez	12 482,04
Maska vykrývací nerez	16 646,62
Víko pro GN 1/1	3 428,65
Pojezdová dráha nerez trubková	29 521,11
Skříňka nástěnná nerez	17 016,80
Skříňka nástěnná nerez	17 016,81
Stůl pracovní na stavební sokl	34 254,52
Stěrka na zbytky	12 195,86
Vozík lowerátový na tácy	30 908,46
Vozík lowerátový na tácy	30 908,46
Regál nerez 4 police	21 320,79
Nádoba nerez na odpad	3 752,89
Nádoba nerez na odpad	3 752,89
Víko pro GN 1/1	3 428,65
Police nerez na koše	9 930,57
Vozík na tácy a příbory	21 894,81

Vozík na tácy etážový	22 267,34
Vozík na tácy etážový	22 267,34
Vozík na tácy etážový	22 267,34
Vana pojízdná namáčecí	17 835,67
Regál nerez 4 police	22 916,34
Buben se samonavíjením hadice	29 162,29
Rošt na termoporty	7 784,43
Regál nerez na termoporty	18 096,90
Víko pro GN 1/1	3 428,65
Regál nerez na termoporty	18 096,90
Stůl nerez 4 police	13 972,15
Regál nerez 4 police	23 708,26
Baterie stojánková bezdotyková	8 677,10
BK snímač pro kancelář/kasa	11 166,37
<b>Celková pořizovací cena:</b>	<b>1 502 321,21</b>

### **Období vyřazení: 01.2022 - 12.2022**

*028/0001 DDHM 3 000 - 40 000*

Plynová stolička	20 825,00
Termonádoba 25l	9 950,00
Termonádoba 25l	9 950,00
Změkčovač vody	3 035,00
Gastronádoba	3 044,00
Gastronádoba	3 044,00
Nerez skelet a skříň	9 272,00
Nerez skelet	9 882,00
Rošt do stolu pro GN	8 174,00
Pracovní deska nerez 1200	7 198,00
Pracovní deska nerez 1200	7 198,00
Pracovní deska nerez 660	5 978,00
Pojízdný stojan	9 943,00
Policová skříň	8 991,00
Policová skříň	8 992,00
Šatní skříň	5 490,00
Nerez stůl 950 x600x900	9 272,00
Škrabka brambor	18 095,70
Mrazící pult	17 700,00
Pařák nerez	8 369,20
Pařák nerez	8 369,20
Digestoř	22 574,00
Várnice nerez s kohoutkem	3 386,70
Várnice nerez s kohoutkem	4 803,20

Chladnička vč. 440	26 800,00
Chladnička vč. 441	26 800,00
Krouhač zeleniny	14 884,00
Mlýnek na mák	8 662,00
Koš na odpadky vako 80 l	3 024,98
Lednice CD 290	14 508,00
Plynová stolička	5 950,00
Vozík EKC 3	20 258,40
Krouhač zeleniny G 11	24 402,00
Kotouč plátkovač 1 - 10 mm	3 120,00
Kotouč nudličkovač 4x 1-10 mm	3 240,00
Chladnička NORDline RD 360 R	8 209,00
Chladnička komb. Whirlpool	7 684,00
Kuchyňská linka	3 561,00
Kalkulátor	3 577,00
Plynová vodní lázeň	9 500,00
Jednodřez s okapem	7 626,00
Dvojdřez	9 225,00
Jednodřez velký	9 963,00
Jednodřez 700x700	5 535,00
Dvojdřez 1400x700	9 717,00
Dvojdřez 1400x700	9 717,00
Podstavec jednodřezu	6 396,00
Podstavec Dvoudřez	7 564,00
Podstavec Jednodřez	7 626,00
Podstavec Jednodřez	5 781,00
Podstavec Dvoudřez	7 011,00
Podstavec Dvoudřez	7 011,00
Řezačka na maso	5 819,00
Sporák	5 696,00
Sporák	5 697,00
Termonádobí 25 l	9 950,00
Termonádobí 25 l	9 950,00
Termonádobí 25 l	9 950,00
Termonádobí 25 l	9 950,00
Termonádoba	6 605,00
Termonádoba	6 605,00
Termonádoba	5 437,00
Mraznička Gorenje	7 250,00
Robot Moulinex genius	7 490,00
<b>Celkem za skupinu:</b>	<b>591 287,38</b>

**Období zařazení: 01.2022 - 12.2022***028/0003 DDHM UP 3 000 - 40 000*

LANOhrátky	7 130,00
Climb	3 790,00
<b>Celková pořizovací cena:</b>	<b>10 920,00</b>

**Období vyřazení: 01.2022 - 12.2022***028/0003 DDHM UP 3 000 - 40 000**DDHM UP 3 000 - 40 000*

Keyboard Yamaha	9 500,00
Příroda-ekosystém	3 407,25
Soubor pohádek	3 030,00
Soubor pohádek II.	4 519,00
Matematika - kouzelná čísla	3 091,00
Angličtina	4 603,55
Angličtina II. s tabulkou	5 869,00
<b>Celkem za skupinu:</b>	<b>34 019,80</b>

**Období vyřazení: 01.2022 - 12.2022***028/0010 DDHM UP Po. op. 3 000 - 40 000*

Magnetikus zahradni sestavy	4 080,00
Magnetioko Big	3 259,99
<b>Celkem za skupinu:</b>	<b>7 339,99</b>

**Období zařazení: 01.2022 - 12.2022***028/0014 DDHM - NPO iPady pro žáky*

iPad + obal	10 285,00
iPad + obal	10 285,00
iPad + obal	10 285,00
iPad + obal	10 285,00
iPad + obal	10 285,00
iPad + obal	10 285,00
iPad + obal	10 285,00
iPad + obal	10 285,00
iPad + obal	10 285,00
iPad + obal	10 285,00

iPad + obal	10 285,00
iPad + obal	10 285,00
iPad + obal	10 285,00
iPad + obal	10 285,00
iPad + obal	10 285,00
iPad + obal	10 285,00
iPad + obal	10 285,00
iPad + obal	10 285,00
iPad + obal	10 285,00
iPad + obal	10 285,00
iPad + obal	10 285,00
iPad + obal	10 285,00
iPad + obal	10 285,00
<b>Celková pořizovací cena:</b>	<b>246 840,00</b>

### Období zařazení: 01.2022 - 12.2022

902/0001 DDHM 500 - 3000 OPE škola

Reproduktory Génius	1 331,00
Reproduktory Génius	1 331,00
Držák na reproduktory	858,60
Držák na reproduktory	858,70
Držák na reproduktory	858,70
Deska přepravní	849,00
Deska přepravní	649,00
Varná konvice Hyundai	590,00
Magnetická stavebnice	1 713,75
Magnetická stavebnice	1 723,75
Hokej	511,00
<b>Celková pořizovací cena:</b>	<b>11 274,50</b>

### Období vyřazení: 01.2022 - 12.2022

902/0001 DDHM 500 - 3000 OPE škola

Registrační skříň	680,00
Skříň dvoudvéřová typ 610	2 151,50
Konferenční stůl	530,00
Křeslo	550,00
Křeslo	550,00
Roh malý	1 243,70
Odkládací stěna	799,10



Brašna pro notebook	960,00
Tabule DUBNO	1 500,00
Tabule DUBNO	1 500,00
Tabule DUBNO	1 500,00
Hasící přístroj práškový	1 112,65
Hasící přístroj práškový	1 112,65
Hasící přístroj práškový	1 112,65
Židle modrá	926,50
plastový vazač	2 557,00
Tablo vrátný	2 709,00
Akušroubovák PSR	1 690,00
Tabule nástěnná 90 x 60 bílá	2 091,00
Tabule nástěnná 90 x 60 bílá	111,00
Věšák nástěnný	689,70
Věšák nástěnný	689,70
<b>Celkem za skupinu:</b>	<b>26 766,15</b>

### **Období vyřazení: 01.2022 - 12.2022**

*902/0001 DDHM 500 - 3000 OPE škola*

Soubor loutek	2 145,00
Zrcadlo	858,50
Hmatové domino rybička	532,00
Jazyk a řeč 1. rozliš. slov	1 790,00
Jazyk a řeč - pohádky	890,00
Soubor rytmika	1 540,00
Vyjmenovaná slova	2 543,00
CD klasika - sada 10 ks	1 200,00
Skripta Funny english	600,00
Vzorkovnice elektromater.	785,00
Vzorkovnice elektromater.	785,00
Dvojpekáč	559,00
Nauka o přírodě-tělověda	620,00
Dřevěná stavebnice	1 749,00
Dřevěné zvířátka	555,00
Geometrie I.stupeň-soubor	1 209,50
Přírodopis-prvoci-členovci	1 699,00
Přírodopis II. soubor obr.	2 260,00
Bazénové míčky	1 750,00
Bazénové míčky-sada	1 750,00
Panenka-miminko	535,00
Panenka-miminko	530,00
Florbalová branka malá	1 170,00

Dřevěný panák na stěnu	595,00
Dřevěný panák na stěnu	595,00
Jazyk a řeč - rozliš. slabik	1 990,00
Jazyk a řeč - rozliš. hlásek	1 990,00
Stavebnice Merkur	1 350,00
Prvouka-soubor obrazů	1 310,00
Tematický obraz	2 990,00
Tematický obraz Kostra člověka	2 990,00
Florbalová hokejka Exel 110	799,00
PhysioBall standard 85cm modrá	526,60
PhysioBall standard 85cm modrá	526,60
PhysioBall standard 85cm modrá	526,60
PhysioBall standard 95cm červe	650,40
Magnetická hra Květiny	979,50
Radiomagnetofon	1 739,00
Soubor hub-modely	790,00
Aritmetika I. stupeň-soubor	1 209,50
Magnetický labyrint - motýlek	524,00
Edukační Puzzle Mateřství	599,00
Grafomotorika	599,00
Edukační Puzzle Holčička	599,00
Edukační Puzzle Chlapeček	599,00
<b>Celkem za skupinu:</b>	<b>52 532,20</b>

### Období zařazení: 01.2022 - 12.2022

902/0003 DDHM 500 - 3000 OPE ŠJ

Zrcadlo s poličkou	2 943,99
Rudl univerzální	2 976,21
Gastronádoba GN 1/1 100	1 583,17
Gastronádoba GN 1/1 100	1 583,17
Gastronádoba GN 1/1 150	2 117,94
Gastronádoba GN 1/1 150	2 117,94
Gastronádoba GN 1/1 150	2 117,94
Dávkovač mýdla	2 565,19
Zásobník na ručníky	2 419,25
Koš na talíře pro 18 osob	875,60
Koš na talíře pro 18 osob	875,60
Koš na talíře pro 18 osob	875,60
Dávkovač mýdla	2 565,19
Koš na polévkové misky	814,33
Koš na polévkové misky	814,33
Koš na polévkové misky	814,33

Koš na polévkové misky	814,34
Koš na polévkové misky	814,34
Koš na polévkové misky	814,34
Koš na salátové misky	814,34
Koš na salátové misky	814,34
Koš na salátové misky	814,34
Koš na salátové misky	814,34
Zásobník na ručníky	2 419,25
Koš na salátové misky	814,34
Koš na salátové misky	814,34
Koš na sklenice modrý	814,34
Koš na sklenice modrý	814,34
Koš na sklenice 16-ti dílný	1 305,36
Koš na sklenice 16-ti dílný	1 305,36
Koš na sklenice 16-ti dílný	1 305,36
Koš na sklenice 16-ti dílný	1 305,36
Koš na sklenice 16-ti dílný	1 305,36
Koš na sklenice 16-ti dílný	1 305,36
Dávkovač mýdla	2 565,19
Koš na sklenice 16-ti dílný	1 305,36
Koš na příbory hnědý	875,60
Koš na příbory hnědý	875,60
Koš na příbory hnědý	875,60
Koš na příbory hnědý	875,60
Dávkovač mýdla	2 565,19
Zásobník na ručníky	2 419,25
Gastronádoba GN 1/1 200	2 587,36
Gastronádoba GN 1/1 200	2 587,36
Gastronádoba GN 1/2 200	1 865,74
Zásobník na ručníky	2 419,25
Gastronádoba GN 1/2 200	1 865,74
Gastronádoba GN 1/2 200	1 865,74
Gastronádoba GN 1/2 200	1 865,74
Gastronádoba GN 1/3 200	1 760,80
Gastronádoba GN 1/3 200	1 760,80
Gastronádoba GN 1/3 200	1 760,80
Gastronádoba GN 1/3 200	1 760,80
Gastronádoba GN 1/3 200	1 760,80
Gastronádoba GN 1/3 200	1 760,80
Víko GN 1/1	954,49
Gastronádoba GN 1/1 200	2 587,36
Víko GN 1/1	954,49
Víko GN 1/2	740,96
Víko GN 1/2	740,96

Víko GN 1/2	740,96
Víko GN 1/2	740,96
Víko GN 1/3	634,19
Víko GN 1/3	634,19
Víko GN 1/3	634,19
Víko GN 1/3	634,19
Víko GN 1/3	634,19
Gastronádoba GN 1/1 200	2 587,36
Víko GN 1/3	634,19
Dávkovač mýdla	2 565,19
Zásobník na ručníky	2 419,25
Gastronádoba GN 1/1 200	2 587,36
Gastronádoba GN 1/1 200	2 587,36
<b>Celková pořizovací cena:</b>	<b>109 259,89</b>

**Období vyřazení: 01.2022 - 12.2022**

902/0003 DDHM 500 - 3000 OPE ŠJ

Stůl-regál se zásuvkami	1 244,00
Stůl-regál se zásuvkami	1 244,00
Stůl kuchyňský kovový	1 237,00
Stůl kuchyňský kovový	1 237,00
Stůl kuchyňský kovový	1 237,00
Stůl kuchyňský kovový	1 237,00
Regál kovový na plechy	1 363,00
Regál na nádobí dřevěný	1 114,00
Regál na nádobí dřevěný	1 114,00
Regál na nádobí dřevěný	1 114,00
Krájecí kotouč FC 10	2 418,00
Krájecí kotouč FMS 10	2 656,00
Krájecí kotouč FS	2 418,00
Krájecí kotouč FC	1 802,00
Krájecí kotouč FC	1 802,00
Regál dřevěný světle zelený	1 749,00
Regál dřevěný přírodní	823,00
GN 1/3 100 příbory	793,00
Regál dřevěný přírodní	823,00
GN 1/3 100 příbory	793,00
GN 1/3 100 příbory	793,00
GN 1/3 100 příbory	793,00
Kontejner	2 806,00
Kontejner	2 806,00
Regál dřevěný přírodní	823,00

Odkládací stěna	2 293,00
Polička	732,00
Vozík	1 740,00
Kastrol nerez	951,60
Nerez deska na mycí stůl	3 000,00
Dvojdílný mycí dřez	815,00
Šnek na maso	2 000,80
Digitální teploměr	1 419,70
Krouhač Alba	1 725,50
Víko vodotěsné	928,20
Víko vodotěsné	928,20
Psací stůl	1 190,00
Skříň Firenze	2 049,00
Skříň Firenze	2 049,00
Skříň Firenze	2 049,00
Skříň Firenze	2 049,00
Skříň Firenze	2 049,00
Skříň Firenze	2 049,00
Nerezové vaničky	576,00
Nerezové vaničky	576,00
Nerezové vaničky	576,00
Nerezové vaničky	576,00
Gastronádoba GN1/1-65	2 196,00
Gastronádoba smalt GN1/1-65	2 844,00
Kotouč strouhací 3 mm	1 200,00
Kotouč strouhací 5 mm	1 200,00
Kotouč strouhací 7 mm	1 200,00
Kotouč plátkovač kostičkovače	1 920,00
Kotouč mřížka 8x8 a 10x10	2 880,00
Kotouč mřížka 16x16 a 20x20	2 640,00
Držák 5 kotoučů	600,00
Držák 5 kotoučů	600,00
Otvírák stolní na konzervy	1 668,00
Víko GKVD 1/1 vodotěsné s výř.	1 252,50
Víko GKVD 1/1 vodotěsné s výř.	1 252,50
Plynová vodní lázeň GN 3	2 000,00
Víko GKVD vodotěsné s výřezem	907,50
Víko GKVD vodotěsné s výřezem	907,50
Víko GKVD	834,80
Víko GKVD	834,80
Brusič nožů CC - 4623	1 125,30
Psací stůl jednostranný	1 350,00
Odkládací stěna	900,00
Přípojný strojek RVS	1 456,00

Kalkulačka	599,00
Záclona	980,00
Váha plošinová	2 586,00
Koberec PRIMAVERA	1 950,00
Židle jídelní TOBY	779,00
Židle jídelní TOBY	779,00
Židle jídelní TOBY	779,00
Židle jídelní TOBY	779,00
Židle jídelní TOBY	779,00
Židle jídelní TOBY	779,00
Židle jídelní TOBY	779,00
Židle jídelní TOBY	859,80
Židle jídelní TOBY	859,80
Židle jídelní TOBY	860,00
Židle jídelní TOBY	860,00
<b>Celkem za skupinu:</b>	<b>115 337,50</b>

**Období vyřazení: 01.2022 - 12.2022**

*902/0006 DDHM 500 - 3000 OPE pedoš*

USB disk Patriot XT Rage 16GB	632,00
<b>Celkem za skupinu:</b>	<b>632,00</b>

**Období vyřazení: 01.2022 - 12.2022**

*902/0010 DDHM UP 500 - 3000 OPE Pod.*

Stavebnice POLY - M	2 099,00
Velké Aximo - stojan 10 drážek	999,00
Balíček trénování výslovnosti	849,00
<b>Celkem za skupinu:</b>	<b>3 947,00</b>

## 5.5 Informace o pronájmech

V roce 2022 měla naše organizace uzavřeny Smlouvy o nájmu s těmito organizacemi:

### Smlouva o nájmu učebny

1. Statutární město Ostrava
2. V lavici s.r.o.

Statutární město Ostrava	23. 9. 2022 – 24. 9. 2022
V lavici s.r.o.	19. 11. 2022 – 10. 12. 2022

### Smlouva o nájmu tělocvičny

1. Taneční klub LR COSMETIC DANCE TEAM, z.s.
2. Karatistický klub SHOTOKAN KARATE KLUB ATTFIS, z.s.

LR COSMETIC DANCE TEAM, z.s.	1. 1. 2022 – 30. 6. 2022
SHOTOKAN KARATE KLUB ATTFIS, z.s.	1. 1. 2022 – 30. 6. 2022

Nájemní smlouvy byly uzavřeny dle zákona č. 116/1990 Sb. a občanského zákoníku. Trvání doby pronájmu do 1 roku.

Celkem čistý nájem činil **29 940,00 Kč**.

### 5.6 Informace o pojistných událostech

#### Pojištění majetku

Naše organizace má od roku 2011 uzavřenou smlouvu na pojištění se společností SATUM CZECH s. r. o. prostřednictvím zřizovatele.

#### Pojistné události

#### Úrazy a odškodnění v r. 2022

V roce 2022 byly zaznamenány tyto pojistné události:

- 32 úrazů v Knize úrazů
- 2 Záznamů o úrazu
- 0 Odškodnění

#### Škody na majetku

V roce 2022 nedošlo k žádným škodám na majetku:

## 6. Doplnková činnost

Vymezení doplňkové činnosti organizace ve zřizovací listině:

### 6.1 Závodní stravování zaměstnancům právnických osob vykonávajících činnost škol a školských zařízení zřízených krajem, obcí nebo svazkem obcí

Školní jídelna zajišťuje v této doplňkové činnosti stravování zaměstnanců školských zařízení na základě uzavřených Smluv o závodním stravování s níže uvedenými organizacemi:

1. Jazykové gymnázium Pavla Tigrida, Ostrava-Poruba
2. SŠ, ZŠ a MŠ Monty School, školská právnická osoba

Výdejní místa školní jídelny v okruhu doplňkové činnosti:

1. Základní škola, Ostrava-Poruba, Čkalovova 942, příspěvková organizace
2. Jazykové gymnázium Pavla Tigrida, Ostrava-Poruba, příspěvková organizace

### Výnosy za závodní stravování zaměstnanců právnických osob

- potraviny	146 190,00 Kč
- věcná režie	29 254,00 Kč
- mzdová režie	117 016,00 Kč
- zisk	4 050,00 Kč
- ostatní výnosy	0,00 Kč
<b>Celkem</b>	<b>296 510,00 Kč</b>

### Náklady za závodní stravování zaměstnanců právnických osob

- potraviny	146 190,00 Kč
- energie	12 074,35 Kč
- nájemné	2 198,19 Kč
- mzdy včetně zákonných odvodů	115 178,00 Kč
- kooperativa	272,00 Kč
- FKSP	1 722,48 Kč
- odpisy	8 686,70 Kč
<b>Celkem</b>	<b>286 321,72 Kč</b>

Výnosy	296 510,00 Kč
Náklady	286 321,72 Kč
HV	10 188,28 Kč



**Výsledek hospodaření z doplňkové činnosti Závodní stravování zaměstnanců  
právnických osob je**

**10 188,28 Kč.**

**6.2 Hostinská činnost**

Školní jídelna zajišťuje v této doplňkové činnosti stravování cizích strážníků a strážníků na základě uzavřené Smlouvy o závodním stravování s níže uvedenou organizací:

1. Dětská skupina Monty, z.s.
2. Cizí strážníci

**Výnosy za hostinskou činnost**

- potraviny	173 547,00 Kč
- věcná režie	36 192,00 Kč
- mzdová režie	144 768,00 Kč
- zisk	5 046,00 Kč
- ostatní výnosy	0,00 Kč
<b>Celkem</b>	<b>359 553,00 Kč</b>

**Náklady za hostinskou činnost**

- potraviny	173 547,00 Kč
- energie	12 074,35 Kč
- mzdy včetně zákonných odvodů	142 748,00 Kč
- kooperativa	362,00 Kč
- FKSP	2 132,88 Kč
- odpisy	8 686,71 Kč
<b>Celkem</b>	<b>339 550,94 Kč</b>

<b>Výnosy</b>	<b>359 553,00 Kč</b>
<b>Náklady</b>	<b>339 550,94 Kč</b>
<b>HV</b>	<b>20 002,06 Kč</b>

**Výsledek hospodaření z doplňkové činnosti Hostinská činnost je**

**20 002,06 Kč.**

V průběhu roku 2022 bylo uvařeno celkem 57 181 obědů, z toho:

**Hlavní činnost - 49 605 obědů**

45 204 obědů	Žáci a studenti
4 157 obědů	Vlastní zaměstnanci
244 obědů	Důchodci ZŠ

**Doplňková činnost - Závodní stravování - 4 050 obědů**

4 050 obědů	Zaměstnanci Jazykového gymnázia Pavla Tigrida
-------------	---

**Doplňková činnost - Hostinská činnost - 5 046 obědů**

768 obědů	Dětská skupina Monty
4 278 obědů	Cizí strážníci

### 6.3 Pronájem majetku

Naše organizace v rámci doplňkové činnosti Pronájem majetku má uzavřené Smlouvy o pronájmu nebytových a bytových prostorů - viz bod 5 zprávy.

#### Náklady a výnosy

NÁKLADY	Částka Kč	VÝNOSY	Částka Kč
		Nájem - učebny	12 832,00
<b>CELKEM</b>		<b>CELKEM</b>	<b>12 832,00</b>

**Výsledek hospodaření z doplňkové činnosti Pronájem majetku je**

**12 832,00 Kč**

### 6.4 Provozování tělovýchovných a sportovních zařízení a organizování sportovních činností

#### Náklady a výnosy

NÁKLADY	Částka Kč	VÝNOSY	Částka Kč
Materiál	18 228,00	Nájem - tělocvična	81 996,00
Mzdy vč. odvodů	4 392,60		
Energie	34 692,00		
Odpisy	2 352,00		
<b>CELKEM</b>	<b>59 664,60</b>	<b>CELKEM</b>	<b>81 996,00</b>

**Výsledek hospodaření z doplňkové činnosti Provozování tělovýchovných a sportovních zařízení a organizování sportovních činností je**

**22 331,40 Kč**

**Celkem výsledek hospodaření z Doplnkové činnosti je**

**65 353,74 Kč.**

**6.5 Mimoškolní výchova a vzdělávání, výchovné, relaxační a zotavovací akce a sportovní kurzy**

V roce 2022 naše organizace neuskutečnila žádné akce např. školy v přírodě aj.

## 7. Peněžní fondy, jejich krytí a zapojení do hospodaření

### 7.1 Fond odměn

Počáteční stav	198 014,00 Kč
Tvorba fondu	0,00 Kč
Čerpání fondu	0,00 Kč
<b>Stav fondu k 31. 12. 2022</b>	<b>198 014,00 Kč</b>
<b>Finanční krytí fondu k 31. 12. 2022</b>	<b>198 014,00 Kč</b>

### 7.2 Fond rezervní ze zlepšeného výsledku hospodaření

Počáteční stav	306 955,01 Kč
Tvorba fondu	56 860,11 Kč
Čerpání fondu	0,00 Kč
<b>Stav fondu k 31. 12. 2022</b>	<b>363 815,12 Kč</b>
<b>Finanční krytí fondu k 31. 12. 2022</b>	<b>363 815,12 Kč</b>

### 7.3 Fond rezervní – z ostatních titulů - dary

Počáteční stav	4 311,00 Kč
Tvorba fondu	0,00 Kč
Čerpání fondu	0,00 Kč
<b>Stav fondu k 31. 12. 2022</b>	<b>4 311,00 Kč</b>
<b>Finanční krytí fondu k 31. 12. 2022</b>	<b>4 311,00 Kč</b>

### 7.4 Fond reprodukce majetku

Počáteční stav	428 911,58 Kč
Tvorba fondu	34 086 003,07 Kč
Čerpání fondu	33 882 802,40 Kč
<b>Stav fondu k 31. 12. 2022</b>	<b>632 112,25 Kč</b>
<b>Finanční krytí fondu k 31. 12. 2022</b>	<b>632 112,25 Kč</b>

Odpisy majetku za rok 2022 činily: **413 666,00 Kč celkem**

19 725,41 za doplňkovou činnost

389 320,59 za hlavní činnost

4 620,00 rozpouštění IT – Stolní kamerová lupa

Částka **632 112,25 Kč** je určena na použití v následujících letech.

## 7.5 Fond kulturních a sociálních potřeb

Počáteční stav		312 057,80 Kč
Tvorba fondu		387 098,18 Kč
Čerpání fondu		342 415,00 Kč
<b>Stav fondu k 31. 12. 2022</b>		<b>356 740,98 Kč</b>
Finanční krytí fondu k 31. 12. 2022	- BÚ FKSP	372 858,08 Kč
	- BÚ škola	36 419,90 Kč
	- pokladna	226,00 Kč
<b>Celkem finanční krytí fondu k 31. 12. 2022</b>		<b>409 503,08 Kč</b>

### Tvorba

Příděl 2% z hrubých mezd za rok 2022		387 098,18 Kč
<b>Celkem</b>		<b>387 098,18 Kč</b>

### Čerpání

Příspěvek na stravné zaměstnanců		38 031,00 Kč
Individuální rekreace		119 984,00 Kč
Sportovní a kulturní akce		140 400,00 Kč
Dary		5 000,00 Kč
Ostatní čerpání (nákup knih, nákup brýlí)		39 000,00 Kč
<b>Celkem</b>		<b>342 415,00 Kč</b>

### Zdůvodnění finančního krytí z účtu školy k 31. 12. 2022

Příděl 2 % z HM 12/2022	+39 439,90 Kč
Příspěvek na stravné zaměstnanců 12/2022	- 3 122,00 Kč
Poplatky FKSP 12/2022	+ 102,00 Kč
<b>Celkem k převodu v lednu 2023</b>	<b>+36 419,90 Kč</b>

## 8. Pohledávky

Celkový objem pohledávek činí **116 915,96 Kč** z toho:

Odběratelé celkem:	51 493,00 Kč
- fa 33/2022	- 2 556,00 Kč, splatnost 25. 12. 2022, nezaplaceno,
- fa 34/2022	- 16 188,00 Kč, splatnost 15. 01. 2023, zaplaceno 16. 01. 2023,
- fa 35/2022	- 16 500,00 Kč, splatnost 13. 01. 2023, zaplaceno 26. 01. 2023,
- fa 36/2022	- 3 692,00 Kč, splatnost 13. 01. 2023, zaplaceno 26. 01. 2023,
- fa 37/2022	- 12 557,00 Kč, splatnost 13. 01. 2023, zaplaceno 17. 01. 2023,
- krátkodobé poskytnuté zálohy	2 344,00 Kč
- náklady příštích období:	62 976,96 Kč
- ostatní krátkodobé pohledávky:	102,00 Kč
Z toho pohledávky po splatnosti:	2 556,00 Kč.

## 9. Závazky

Celkový objem závazků činí **5 088 679,15 Kč** z toho:

Dodavatelé celkem:	273 937,97 Kč
- faktury škola	- 4 866,32 Kč
- faktury jídelna	23 674,29 Kč
- faktury investiční	238 930,00 Kč
- faktury FKSP	16 200,00 Kč
(úhrady provedeny v lednu 2023)	
- zálohy na stravné a čipy	785 303,20 Kč
- přeplatky družina	700,00 Kč
- mzdy zaměstnanci	1 575 483,00 Kč
- sociální zabezpečení	611 145,00 Kč
- zdravotní zabezpečení	263 604,00 Kč
- daň ze mzdy	146 240,00 Kč
- zúčtování s rozpočtem MSK	2 100,00 Kč
- výnosy příštích období - provozní dotace UZ 206	1 214 781,98 Kč
- ostatní krátkodobé závazky	216 084,00 Kč
- (jistota VZ, nájemné Heimstaden, exekuce zaměstnanců)	

Z toho závazky po splatnosti: 0,00 Kč - viz tabulka EKO002.

## **D) VÝSLEDKY KONTROL**

---

Dne 9. 5. 2022 proběhla v naší školní jídelně kontrola, prováděná zaměstnanci Krajské hygienické stanice Moravskoslezského kraje. Tato kontrola byla zaměřena na plnění povinností stanovených Nařízením ES 852/2004 o hygieně potravin, zákona 258/2000 Sb. o ochraně veřejného zdraví, ve znění pozdějších předpisů, vyhl.137/2004 o hygienických požadavcích na stravovací služby a o zásadách osobní a provozní hygieny, HACCP, další právní předpisy.

## **E) VYHODNOCENÍ PLNĚNÍ POVINNÉHO PODÍLU**

---

Organizace má povinnost dle výše uvedeného zákona zaměstnávat 4% zaměstnanců se zdravotním postižením tj. 1,59 osob.

Zaměstnáním u zaměstnavatele	2,09 osob
Odběrem výrobků a služeb nebo zadáním zakázek	0,00 osob

Plnění povinného podílu bylo splněno.

## **F) INFORMACE O SVOBODNÉM PŘÍSTUPU K INFORMACÍM**

---

Naše organizace poskytuje informace dle zákona č. 106/1999 Sb., o svobodném přístupu k informacím. V roce 2022 nebyly žádné informace vyžádány.

## **G) ÚDAJ O PROJEDNÁNÍ SE ŠKOLSKOU RADOU A SEZNÁMENÍ ZAMĚSTNANCŮ SE ZPRÁVOU O ČINNOSTI A PLNĚNÍ ÚKOLŮ**

---

Zpráva o činnosti a plnění úkolů příspěvkové organizace za rok 2022 byla projednána školskou radou dne 13. 3. 2023.

Zaměstnanci školy byli prokazatelně seznámeni se Zprávou o činnosti a plnění úkolů příspěvkové organizace za rok 2022. Každý zaměstnanec obdržel zprávu v elektronické podobě na služební e-mail dne 15. 03. 2023.

## H) ZÁVODNÍ STRAVOVÁNÍ ZAMĚSTNANCŮ ORGANIZACE

---

### 1. Způsob zajištění stravování

Závodní stravování zaměstnancům naše organizace zajišťuje ve vlastní školní jídelně.

### 2. Vyčíslení nákladů

Stanovení ceny nákladů 1 obědu pro závodní stravování našich a cizích strážníků

v Kč

UKAZATEL	1. 1. 2022 - 30. 4. 2022
Náklady na potraviny	34,00
Mzdové náklady	28,00
Provozní náklady	7,00
Zisk	1,00
<b>CELKEM</b>	<b>70,00</b>

UKAZATEL	1. 5. 2022 - 31. 10. 2022
Náklady na potraviny	37,00
Mzdové náklady	28,00
Provozní náklady	7,00
Zisk	1,00
<b>CELKEM</b>	<b>73,00</b>

UKAZATEL	1. 11. 2022 - 31. 12. 2022
Náklady na potraviny	40,00
Mzdové náklady	32,00
Provozní náklady	8,00
Zisk	1,00
<b>CELKEM</b>	<b>81,00</b>

Cena obědu je stanovena na základě rozpisu a propočtu nákladů minulého roku.

Zaměstnanec ve školní jídelně hradí cenu obědu ve výši nákladů na potraviny

za období   **leden - duben 2022**           **34,00 Kč**  
                  **květen - říjen 2022**           **37,00 Kč**  
                  **listopad - prosinec 2022**   **40,00 Kč**

Příspěvek FKSP činí na celý rok 7,00 Kč na jeden oběd pro jednoho zaměstnance.

Celkem uvařených obědů za vlastní zaměstnance - **4 157 obědů**.



### **3. Zajištění stravování v době prázdnin**

V období od 1. 7. 2022 do 6. 11. 2022 se v jídelně nevařilo z důvodu Rekonstrukce školní kuchyně a výdejny.

## I) TABULKOVÁ ČÁST

---

Tabulka č. 1: Přehled nákladů, výnosů a výsledek hospodaření z hlavní a doplňkové činnosti

Tabulka č. 2: Přehled o plnění plánu hospodaření

Tabulka č. 3: Tvorba a použití peněžních fondů – EKO007

Tabulka č. 5: Stav pohledávek a závazků po lhůtě splatnosti – EKO002

Tabulka č. 6: Doplňková činnost dle jednotlivých okruhů – EKO003

Tabulka č. 7 Krytí účtů peněžních fondů a závazků z vyúčtování mezd – SK405

Přílohy:

Rozvaha

Výkaz zisků a ztráty

Příloha