**ZPRÁVA O ČINNOSTI A PLNĚNÍ ÚKOLŮ
PŘÍSPĚVKOVÉ ORGANIZACE
ZA ROK 2023**



za organizaci:

Základní škola, Ostrava–Poruba, Čkalovova 942, příspěvková organizace

se sídlem:

Čkalovova 942/2, 708 00 Ostrava-Poruba

předkládá:

ředitel školy

Mgr. Rostislav Galia

předseda školské rady

Mgr. Paris Krybus

Osnova rozborů hospodaření škol a školských zařízení zřizovaných krajem za rok 2023

Zpráva o činnosti příspěvkové organizace bude sestavena podle této osnovy:

- A) ZÁKLADNÍ ÚDAJE O ORGANIZACI
- B) VYHODNOCENÍ PLNĚNÍ ÚKOLŮ, PRO KTERÉ BYLA PŘÍSPĚVKOVÁ ORGANIZACE ZŘÍZENA
- C) ROZBOR HOSPODAŘENÍ PŘÍSPĚVKOVÉ ORGANIZACE
 1. náklady, výnosy a výsledek hospodaření, návrh na rozdělení zlepšeného výsledku hospodaření (k Tab. č. 1 přílohy č. 2);
 2. čerpání účelových dotací ve členění dle jednotlivých poskytovatelů a účetních znaků, včetně vyhodnocení jejich čerpání a informacích o případné nedočerpané výši a důvodech nevyčerpání, rozšíření k výše uvedeným bodům:
 - 2.1 výnosy v hlavní činnosti v členění na státní rozpočet, rozpočet zřizovatele, další poskytnuté dotace dle jednotlivých účelových znaků, vyhodnocení jejich čerpání, informace o případné výši nedočerpaných prostředků a důvodech jejího nevyčerpání, vlastní příjmy (bez DČ) vč. rozboru a hodnocení možnosti jejich opakování a vývoje v dalších letech
 - 2.2 náklady v hlavní činnosti - analýza čerpání prostředků hodnoceného roku, rozbor položek, které se významně podílejí na celkové výši výdajů - energie, opravy, služby, materiálové náklady, hodnocení alespoň meziročního vývoje jednotlivých nákladů včetně komentáře a interpretace změnových indexů (u významnějších položek je vhodné hodnotit i víceletý vývoj nákladů).
 - 2.3 výsledek hospodaření - rozbor dosažení výsledku hospodaření v hlavní a doplňkové činnosti včetně komentáře, informace o jeho krytí, návrh na rozdělení do peněžních fondů organizace
 3. mzdové náklady, průměrný plat v návaznosti na počet zaměstnanců a zdroje financování; přehled o uskutečněných zahraničních pracovních cestách, rozšíření k výše uvedenému bodu: hodnocení alespoň meziročního vývoje
 4. komentář k přehledu o plnění plánu hospodaření dle hladiny významnosti stanovené odvětvovým odborem k Tab. č. 2 přílohy č. 2);
 5. péče o spravovaný majetek, investiční činnost, údržba a opravy, majetek včetně informace o jeho inventarizaci, informace o pronájmech svěřeného nemovitého majetku (v souladu s údaji zadanými v Portálu majetku) a o případných pojistných událostech,
 6. vyhodnocení přínosu doplňkové činnosti - dle jednotlivých okruhů doplňkové činnosti v návaznosti na zřizovací listinu (k Tab. č. 6 přílohy č. 2), rozšíření k výše uvedenému bodu: jednotlivé okruhy doplňkové činnosti vymezené ve zřizovací listině budou hodnoceny samostatně, tzn. náklady, výnosy, výsledek hospodaření, přínos

pro organizaci včetně jejich vývoje a možnosti opakování (včetně informací o neprovozovaných okruzích doplňkové činnosti).

7. peněžní fondy (fond odměn, rezervní fond, fond investic a FKSP) - údaje o stavech, tvorbě, čerpání a krytí jednotlivých peněžních fondů, včetně jejich zapojení do hospodaření v daném roce, informace o rezervaci volných zdrojů na použití v následujících letech (např. kumulace zdrojů na akce významnějšího charakteru), informace o prostředcích vyčleněných na případné spolufinancování akcí reprodukce majetku navržených ke schválení z rozpočtu MSK, popř. prostředcích blokových na předfinancování výdajů projektů spolufinancovaných z ESF, (k Tab. č. 3 přílohy č. 2),
8. pohledávky - celkový objem pohledávek v návaznosti na výkazy, rozpis a vyčíslení nejvýznamnějších položek, vyhodnocení pohledávek po lhůtě splatnosti, příčiny jejich vzniku a návrh řešení, komentář a jmenovitý rozpis dlužníků (název, IČ) u pohledávek starších 1 roku (k Tab. č. 5 přílohy č. 2),
9. závazky - celkový objem závazků v návaznosti na výkazy; u nejvýznamnějších položek po lhůtě splatnosti do jednoho roku a u všech závazků starších 1 roku včetně jmenovitého rozpisu věřitelů (název, IČ), příčin jejich vzniku a návrhu řešení (k Tab. č. 5 přílohy č. 2),

D) VÝSLEDKY KONTROL

E) VYHODNOCENÍ PLNĚNÍ POVINNÉHO PODÍLU dle zákona č. 435/2004 Sb., o zaměstnanosti, ve znění pozdějších předpisů,

F) POSKYTOVÁNÍ INFORMACÍ O SVOBODNÉM PŘÍSTUPU K INFORMACÍM podle zákona č. 106/1999 Sb., o svobodném přístupu k informacím, ve znění pozdějších předpisů,

G) ÚDAJ O PROJEDNÁNÍ ŠKOLSKOU RADOU A SEZNÁMENÍ ZAMĚSTNANCŮ SE ZPRÁVOU O ČINNOSTI A PLNĚNÍ ÚKOLŮ u příspěvkových organizací vykonávajících činnost škol a školských zařízení také údaj o projednání školskou radou, nebo termín, kdy byla/bude zpráva školské radě předána k vyjádření

H) INFORMACE O ZÁVODNÍM STRAVOVÁNÍ dle bodu 4) čl. 5 vnitřního předpisu

Informace o závodním stravování zaměstnanců organizace, způsobu zajištění stravování (vlastní/náhradním způsobem), informace o uzavřené smlouvě o závodním stravování, zajištění stravování v době prázdnin, kalkulaci výši stravného a vyčíslení jednotlivých nákladů (cena oběda, náklady organizace, příspěvek FKSP, náklady hrazené strážníkem).

I) TABULKOVÁ ČÁST včetně finančních výkazů je přílohou č. 2 tohoto prováděcí předpisu.

A) ZÁKLADNÍ ÚDAJE O ORGANIZACI

Název zařízení:	Základní škola, Ostrava-Poruba, Čkalovova 942, příspěvková organizace
Adresa:	Čkalovova 942/2, 708 00 Ostrava-Poruba
Odloučené pracoviště:	školní jídelna-výdejna Jazykové gymnázium Pavla Tigrida Ostrava-Poruba, příspěvková organizace Gustava Klimenta 493/3 708 00 Ostrava-Poruba
IČO:	64628183
Právní forma:	Příspěvková organizace
Hlavní účel činnosti:	Hlavním účelem zřízení organizace je uskutečňovat vzdělávání a výchovu dětí a žáků podle vzdělávacích programů

Předmět činnosti odpovídající hlavnímu účelu:

- poskytuje základní vzdělání
- poskytuje základy vzdělání
- poskytuje zájmové vzdělávání
- zabezpečuje stravování dětí a žáků
- zabezpečuje stravování vlastním zaměstnancům organizace

Zaměření školy: vzdělávání žáků se speciálními vzdělávacími potřebami

- s vývojovými poruchami chování (ADHD)
- s poruchami autistického spektra
- s vadami řeči
- s vývojovými poruchami učení
- s lehkým mentálním postižením
- se středně těžkým a těžkým mentálním postižením
- se souběžným postižením více vadami

Ředitel školy	Mgr. Rostislav Galia
Zástupce ředitele:	Mgr. Jana Otisková
Výchovný poradce:	Mgr. Jana Otisková

**ORGANIZAČNÍ SCHÉMA
ZÁKLADNÍ ŠKOLA, OSTRAVA-PORUBA, ČKALOVVA 942,
příspěvková organizace**

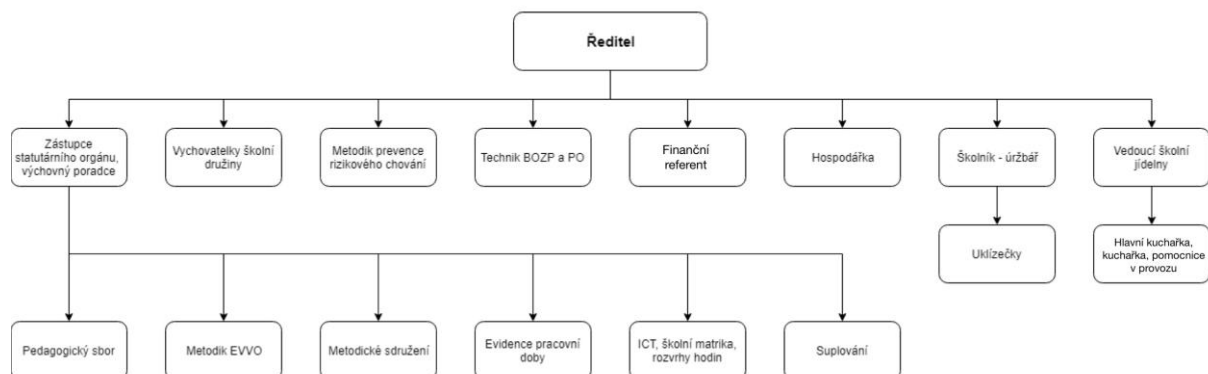

VÝCHOVNĚ VZDĚLÁVACÍ ČINNOST

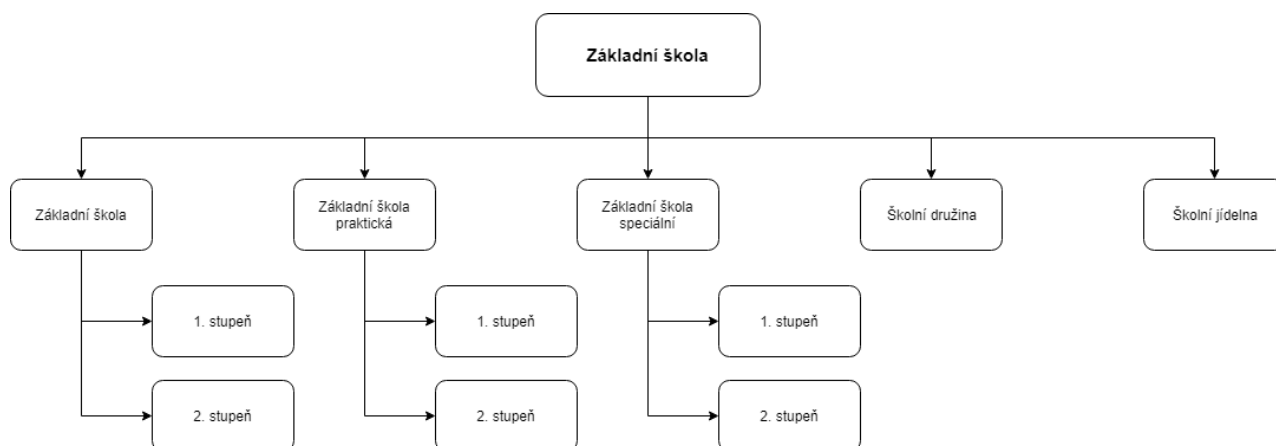

SAMOSPRÁVNÉ ORGÁNY

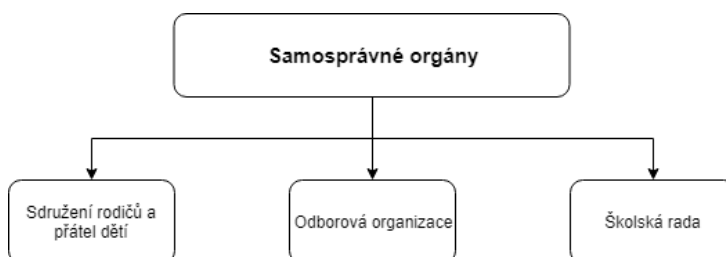

Zaměstnanci

Počet zaměstnanců k 1. 1. 2023

Z toho:	- učitelů	17
	- vychovatelů	3
	- asistentů pedagoga	13
	- správních zaměstnanců ZŠ	6
	- správních zaměstnanců ŠJ	7

Celkem k 1. 1. 2023 **46 zaměstnanců**

Počet zaměstnanců k 31. 12. 2023

Z toho:	- učitelů	18
	- vychovatelů	3
	- asistentů pedagoga	13
	- správních zaměstnanců ZŠ	6
	- správních zaměstnanců ŠJ	7

Celkem k 31. 12. 2023 **47 zaměstnanců**

Žáci

Počet žáků a tříd v roce 2023:

Základní škola

Počet žáků 01-06/2023	95
Počet žáků 09/2023	81
Počet žáků 12/2023	80
Počet tříd 01-06/2023	9
Počet tříd 09-12/2023	9

Základní škola speciální

Počet žáků 01-06/2023	20
Počet žáků 09/2023	19
Počet žáků 12/2023	19
Počet tříd 01-06/2023	3
Počet tříd 09-12/2023	3

Školní družina

Počet žáků 01-06/2023	34
Počet žáků 09/2023	34
Počet oddělení 01-06/2023	3
Počet oddělení 09-12/2023	3

Obory vzdělání:

1. 79-01-B/01 Základní škola speciální
2. 79-01-C/01 Základní škola

Naše základní škola vzdělává mimo jiné i žáky s kombinovanými vadami, kteří jsou imobilní. Z tohoto důvodu je v celé škole i školní jídelně vybudován bezbariérový systém (nájezdové rampy, výtah).

Vzdělávacího procesu se na základě doporučení ŠPZ ve všech třídách účastní asistenti pedagoga.

Škola je zapojena do projektů "Školní mléko" a "Ovoce do škol".

Škola byla v období leden – srpen 2023 zapojena do Národního plánu doučování. Tohoto doučování se zúčastnilo 23 žáků.

Školní jídelna

Škola poskytovala v plné míře stravování žákům a zaměstnancům naší školy, žákům a zaměstnancům jiných škol, cizím strávníkům, včetně důchodců. Dále zajišťovala stravování pro cizí strávníky v rámci doplňkové činnosti „Hostinská činnost a Závodní stravování zaměstnanců“. Ve školní kuchyni a školní jídelně proběhla celková rekonstrukce.

Kapacita:

- výdejna	350
- kuchyň	500

B) VYHODNOCENÍ PLNĚNÍ ÚKOLŮ, PRO KTERÉ BYLA PŘÍSPĚVKOVÁ ORGANIZACE ZŘÍZENÁ

- 1) V roce 2023 byla dokončena investiční akce **„Propojení budovy školy a jídelny a instalace výtahu“**.
- 2) V roce 2023 byla dokončena investiční akce **„Instalace sálavého vytápění a obložení stěn tělocvičny“**.
- 3) V roce 2023 byla dokončena investiční akce **„Energetické úspory v ZŠ Čkalovova“**.
- 4) V roce 2023 byla dokončena investiční akce **„Výměna lapolu a části kanalizace a napojení na stávající kanalizaci“**.
- 5) V roce 2023 byla dokončena investiční akce **„Zhotovení elektrické přípojky mezi budovou školy a školní jídelny“**.
- 6) Škola byla zapojena do **Národního plánu obnovy - Doučování jaro 2023**. Tohoto doučování se zúčastnilo 23 žáků.
- 7) Škola byla zapojena do **Národního plánu obnovy - Účelové prostředky na pořízení mobilních digitálních technologií a Účelové prostředky na pořízení digitálních učebních pomůcek pro rozvoj informatického myšlení**. Byly nakoupeny notebooky, nabíjecí vozík, 3D pera, brýle na virtuální realitu, digitální mikroskop a výukové licence.
- 8) Škola byla zapojena do **Národního plánu obnovy - Podpora škol se sociálně znevýhodněnými žáky - Učíme se společně**. Tento projekt je zaměřen na tandemovou výuku. Doba trvání projektu od 1. 9. 2023 do 31. 8. 2025.

C) ROZBOR HOSPODAŘENÍ

1. Náklady a výnosy

1.1. Náklady

v tis. Kč

Číslo účtu	Hlavní činnost	Doplňková činnost
501	2 629,917	507,915
502	2 277,207	64,745
511	210,787	0,000
512	13,096	0,000
513	0,000	0,000
518	662,855	5,667
521	19 526,382	315,802
524	6 454,665	106,736
525	81,030	1,105
527	463,064	6,316
528	0,000	0,000
541	0,000	0,000
547	16,019	0,000
549	69,730	0,000
551	1 942,531	106,934
558	1 089,290	0,000
Celkem	35 436,573	1 115,220

1.2. Výnosy - rozpis závazných ukazatelů od zřizovatele

v Kč

	3114 základní škola	3141 školní jídelna	3143 školní družina	Organizace CELKEM	Plnění v %
Přímé výdaje celkem ÚZ 33353	21 725 355,00	3 156 048,00	1 533 848,00	26 415 251,00	100%
V tom:					
Prostředky na platy	15 771 817,00	2 300 158,00	1 128 604,00	19 200 579,00	100%
Ostatní osobní náklady (OON)	6 500,00	2 500,00	0,00	9 000,00	100%
Zákonné odvody	5 333 071,00	777 600,00	381 482,00	6 492 153,00	100%
FKSP	315 437,00	46 003,00	22 572,00	384 012,00	100%
ONIV přímý	298 530,00	29 787,00	1 190,00	329 507,00	100%
Doučování z Národního plánu obnovy ÚZ 33086	33 600,00			33 600,00	100 %

Účelové prostředky na digitální učební pomůcky pro rozvoj inforatického myšlení UZ 33087		108 000,00			108 000,00	100%
Účelové prostředky na pořízení digitálních mobilních technologií UZ 33088		20 000,00				
Na realizaci projektu Výzva na podporu školy s nadprůměrným zastoupením soc. znevýhodněných žáků UZ 33093		207 300,00			207 300,00	
V tom:	Prostředky na platy	140 000,00			140 000,00	66,83%
	Ostatní osobní náklady (OON)	10 308,00			10 308,00	0,00%
	Zákonné odvody	47 320,00			47 320,00	66,83%
	FKSP	2 800,00			2 800,00	66,83%
	ONIV přímý	6 872,00			6 872,00	0,00%
Neinvestiční dotace MŠMT celkem		22 094 255,00	3 156 048,00	1 533 848,00	26 784 151,00	100%
Provozní náklady ÚZ 1		1 026 000,00	70 000,00	31 000,00	1 127 000,00	100%
Účelový prostředek na energie UZ 200		3 180 000,00	230 000,00	100 000,00	3 510 000,00	64,87%
Účelový prostředek na krytí odpisů ÚZ 205		1 808 000,00			1 808 000,00	100%
Na vybavení vnitřních prostor školní družiny ÚZ 206		1 048 424,36			1 048 424,36	100%
Neinvestiční příspěvky zřizovatele celkem		7 062 424,36	300 000,00	131 000,00	7 493 424,36	100%
Závazný ukazatel- Příspěvek na provoz celkem		29 153 679,36	3 456 048,00	1 664 848,00	34 277 575,36	100%

1.3. Výsledek hospodaření za rok 2023

Hlavní činnost - 27 276,86 Kč
Doplňková činnost 96 218,97 Kč
Celkem 68 942,11 Kč

Návrh na rozdělení: 68 942,11 Kč do rezervního fondu.

Celkem výsledek hospodaření ve výši **68 942,11 Kč** – v hlavní činnosti – -27 276,86 Kč; v doplňkové činnosti – ze závodního stravování a pronájmů 96 218,97 Kč. Tento přehled dosažení výsledku hospodaření z doplňkové činnosti uvádí **tabulka č. 1** v tabulkové části zprávy.

2. Čerpání účelových dotací

V roce 2023 jsme nečerpali žádnou účelovou dotaci.

2.1. Výnosy z hlavní činnosti

Státní rozpočet	ÚZ 33353	předepsáno	26 415 251,00 Kč
		vyčerpáno	26 415 251,00 Kč
	ÚZ 33086	předepsáno	33 600,00 Kč
		vyčerpáno	33 600,00 Kč
	ÚZ 33087	předepsáno	108 000,00 Kč
		vyčerpáno	108 000,00 Kč
ÚZ 33088	předepsáno	20 000,00 Kč	
	vyčerpáno	20 000,00 Kč	
Rozpočet zřizovatele	ÚZ 1	předepsáno	1 127 000,00 Kč
		vyčerpáno	1 127 000,00 Kč
	ÚZ 200	předepsáno	3 510 000,00 Kč
		Vyčerpáno	2 277 206,93 Kč
	ÚZ 205	předepsáno	1 808 000,00 Kč
		vyčerpáno	1 808 000,00 Kč
	ÚZ 206	předepsáno	1 048 424,36 Kč
		vyčerpáno	1 048 424,36 Kč

Rozpočet zřizovatele:

ÚZ 1 - Provozní náklady byly vyčerpány v plné výši a použity dle potřeb k zajištění provozu školy.

ÚZ 200 - Účelové prostředky na energie byly čerpány na úhrady energií a nevyčerpané prostředky byly vráceny na účet MSK v lednu 2024

ÚZ 205 - Účelové prostředky na krytí odpisů dlouhodobého a nehmotného majetku - účelové prostředky určené na krytí odpisů DHM a DNM související s hlavní činností byly poskytnuty na základě předloženého odpisového plánu na rok 2023 a použity v plné výši.

ÚZ 206 - Na vybavení vnitřních prostor školní družiny, školní jídelny a prostoru vestibulu - účelové prostředky byly poskytnuty na vybavení vnitřních prostor školní družiny, školní jídelny a prostoru vestibulu sedacím nábytkem.

v tis. Kč

Výnosy	rok 2021	rok 2022	rok 2023
Provozní dotace (672)	27 882,45	31 166,17	33 077,65
Ostatní výnosy	1 508,86	2 384,95	3 543,09

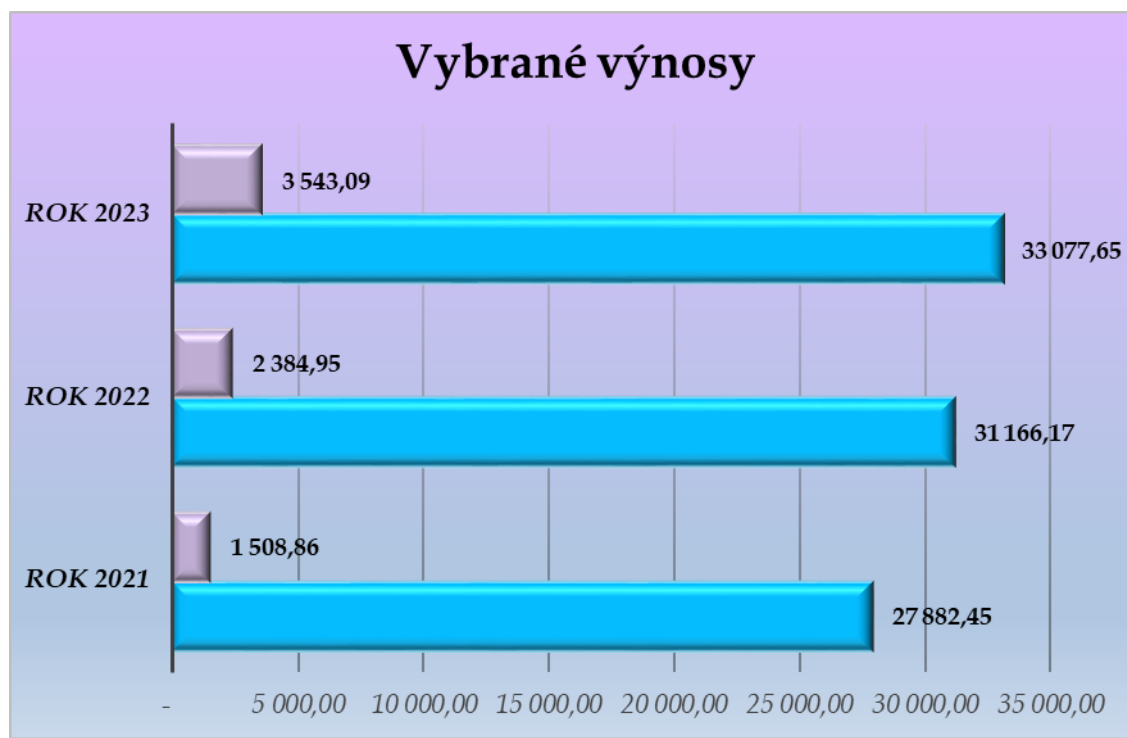

2.2 Rozbor příjmů z vlastní činnosti

Výnosy z prodeje služeb	3 364 893,00 Kč
z toho:	
- stravné	3 221 013,00 Kč
- nájemné	110 080,00 Kč
- úplata za školní družinu	33 800,00 Kč
Ostatní výnosy	178 192,34 Kč
z toho:	
- výnosy z pronájmu	65 898,00 Kč
- čerpání fondů	97 212,36 Kč
- ostatní výnosy z činnosti	15 081,98 Kč
Celkem	3 543 085,34 Kč

2.2.1 Stravné

Hlavní činnost jídelny Čkalovova 942

Školní jídelna zajišťuje v této hlavní činnosti stravování žáků naší školy, dále žáků Jazykového gymnázia Pavla Tigrida, Ostrava-Poruba, p. o. a dětí a žáků SŠ, ZŠ a MŠ Monty School se sídlem Španielova 6227/3,708 00 Ostrava.

Výdejní místa školní jídelny v hlavní činnosti:

1. Základní škola, Ostrava-Poruba, Čkalovova 942, příspěvková organizace, Čkalovova 942/2, Ostrava-Poruba
2. Jazykové gymnázium Pavla Tigrida, Ostrava-Poruba
příspěvková organizace, G. Klimenta 493, Ostrava-Poruba

Cena obědů pro žáky:

v Kč	
1. 1. 2023 – 31. 12. 2023	
děti MŠ do 6 let	30
žáci do 10 let	32
žáci do 15 let	35
studenti nad 15 let	37

Počet přihlášených strávníků za školní rok 2023

Žáci Gymnázia	303
Zaměstnanci Gymnázia	43
Žáci ZŠ Čkalovova, ZŠ Monty School	157
Zaměstnanci ZŠ Čkalovova + školští důchodci	37
Cizí	56
Mateřská škola Monty School	36

V průběhu roku 2023 bylo vydáno celkem 55 487 obědů, z toho:

- 4 574 obědů pro cizí strávníky
- 50 913 obědů pro vlastní strávníky

2.2.2 Úplata ve školní družině:

Na základě rozhodnutí ředitele školy v roce 2023 byla stanovena úplata ve školní družině za jednoho žáka 100 Kč/ měsíc.

Celkové příjmy v částce 33 600,00 Kč jsou za úplatu ve školní družině od žáků navštěvujících školní družinu za období leden – prosinec 2023. Příjmy jsou použity na nákup spotřebního a učebního materiálu do školní družiny.

2.2.3 Hodnocení vývoje výnosů z hlavní činnosti:

Při hodnocení vývoje výnosů v roce 2023 ve vztahu k roku 2022 došlo k nepatrnému nárůstu položek výnosů za stravné.

Přehled výnosů z hlavní činnosti a doplňkové činnosti uvádí tabulka č. 1 v tabulkové části zprávy.

2.3. Náklady v hlavní činnosti

501	2 629,917
502	2 277,207
511	210,787
512	13,096
513	0,000
518	662,855
521	19 526,382
524	6 454,665
525	81,030
527	463,064
528	0,000
541	0,000
547	16,019
549	69,730
551	1 942,531
558	1 089,290
Celkem	35 436,573

Přehled nákladů z hlavní a doplňkové činnosti uvádí Tabulka č. 1 v tabulkové části.

Rozbor významných položek nákladů z hlavní činnosti:

Spotřeba materiálu:

r. 2021 - 1 585,11 tis. Kč

r. 2022 - 1 874,72 tis. Kč

r. 2023 - 2 629,92 tis. Kč

V roce 2023 došlo ke zvýšení nákladů na spotřebu materiálu.

Spotřeba energie:

r. 2021 - 1 607,23 tis. Kč

r. 2022 - 1 710,53 tis. Kč

r. 2023 - 2 277,21 tis. Kč

V roce 2023 došlo ke zvýšení nákladů na spotřebu energií.

Služby:

r. 2021 - 456,67 tis. Kč

r. 2022 - 586,29 tis. Kč

r. 2023 - 662,86 tis. Kč

V roce 2023 došlo ke zvýšení nákladů na služby.

	Spotřeba materiálu (501)	Energie (502)	Služby (518)
rok 2021	1 585,11	1 607,23	456,67
rok 2022	1 874,72	1 710,53	586,29
rok 2023	2 629,92	2 277,21	662,86

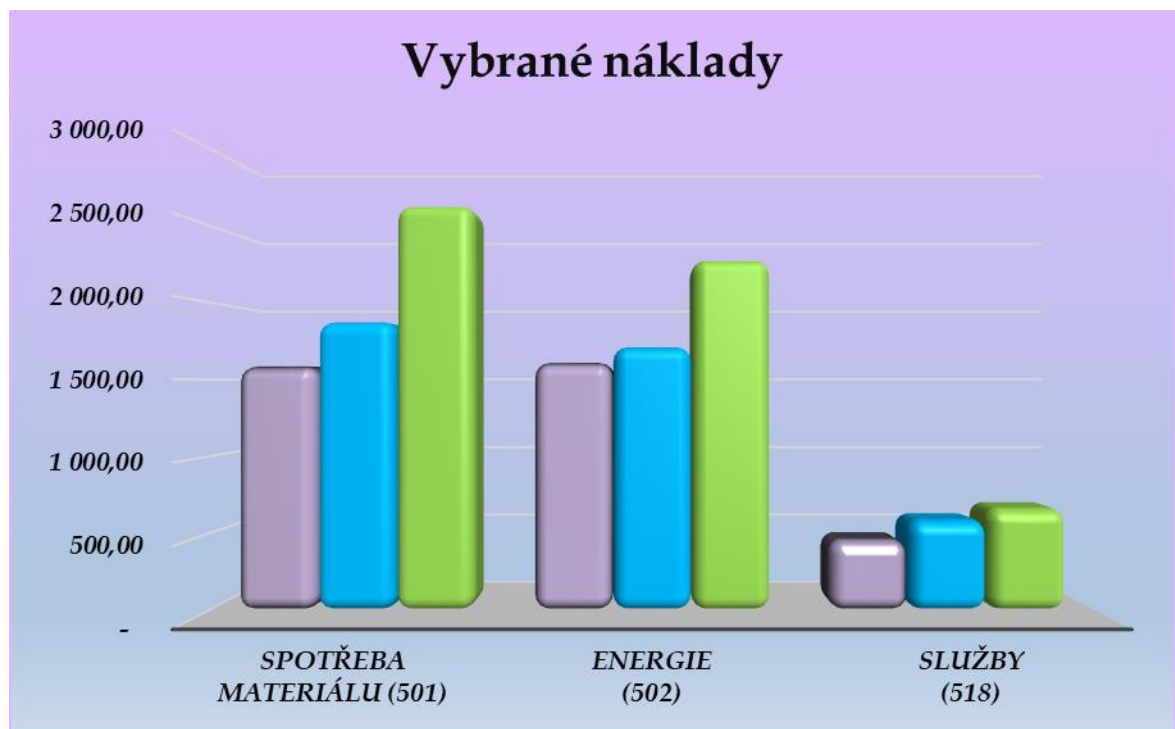

3. Mzdové náklady, průměrný plat

Závazný ukazatel na rok 2023:

Limit prostředků na platy UZ 33353	19 200 579,00 Kč
Prostředky na OON	9 000,00 Kč
Limit pracovníků dle Rozpisu finančních prostředků	40,83
Skutečně přepočtené osoby	39,8704
- ze státního rozpočtu	38,7430
- z hospodářské činnosti	1,1274
Z toho:	
- pedagogičtí pracovníci	28,4594
- nepedagogičtí pracovníci	11,4110

3.1 Čerpání prostředků na platy a OON

Prostředky na platy celkem **19 609 947,00 Kč**

z toho:

ze státního rozpočtu – ÚZ 33353 19 200 579,00 Kč

ze státního rozpočtu – ÚZ 33093 93 566,00 Kč

z doplňkové činnosti školní jídelny 315 802,00 Kč

Ostatní platby za provedenou práci **42 600,00 Kč**

z toho:

ze státního rozpočtu 42 600,00 Kč

Celkem platy a OON **19 652 547,00 Kč**

3.2 Průměrný plat a jeho srovnání

Průměrný plat v roce 2021 **38 941,00 Kč**

Z toho: pedagogičtí pracovníci 43 534,00 Kč

nepedagogičtí pracovníci 29 836,00 Kč

Průměrný plat r. 2021 u pedagogických a nepedagogických pracovníků v porovnání s rokem 2020

se zvýšil o 2 441,- Kč.

Průměrný přepočtený počet u pedagogických a nepedagogických pracovníků se oproti roku 2020 snížil o 0,132.

(r. 2019 – 38,843, r. 2020 – 38,5287, r. 2021 – 38,3964).

z toho:

Průměrný plat r. 2021 u pedagogických pracovníků v porovnání s rokem 2020

se zvýšil o 2 263,-Kč.

Průměrný plat r. 2021 u nepedagogických pracovníků v porovnání s rokem 2020

se zvýšil o 4 251,- Kč.

Průměrný plat v roce 2022 **39 965,00 Kč**

Z toho: pedagogičtí pracovníci 44 381,00 Kč

nepedagogičtí pracovníci

30 155,00 Kč

Průměrný plat r. 2022 u pedagogických a nepedagogických pracovníků v porovnání s rokem 2021

se zvýšil o 1 024,- Kč.

Průměrný přepočtený počet u pedagogických a nepedagogických pracovníků se oproti roku 2021 zvýšil o 1,5193.

(r. 2020 – 38,5287, r. 2021 – 38,3964, r. 2022 – 39,9157).

z toho:

Průměrný plat r. 2022 u pedagogických pracovníků v porovnání s rokem 2021

se zvýšil o 847,-Kč.

Průměrný plat r. 2022 u nepedagogických pracovníků v porovnání s rokem 2021

se zvýšil o 319,- Kč.

Průměrný plat v roce 2023

40 987,00 Kč

Z toho: pedagogičtí pracovníci

44 861,00 Kč

nepedagogičtí pracovníci

31 324,00 Kč

Průměrný plat r. 2023 u pedagogických a nepedagogických pracovníků v porovnání s rokem 2022

se zvýšil o 1 022,- Kč.

Průměrný přepočtený počet u pedagogických a nepedagogických pracovníků se oproti roku 2022 snížil o 0,0453.

(r. 2021 – 38,3964, r. 2022 – 39,9157, r. 2023 – 39,8704).

z toho:

Průměrný plat r. 2023 u pedagogických pracovníků v porovnání s rokem 2022

se zvýšil o 480,-Kč.

Průměrný plat r. 2023 u nepedagogických pracovníků v porovnání s rokem 2022

se zvýšil o 1 169,- Kč.

V roce 2021

- průměrný přepočtený počet neped. pracovníků	11,069
- mzdy a platy celkem	3 963 107,00 Kč
- průměrný plat	29 836,00 Kč

V roce 2022

- průměrný přepočtený počet neped. pracovníků	11,236
- mzdy a platy celkem	4 065 840,00 Kč
- průměrný plat	30 155,00 Kč

V roce 2023

- průměrný přepočtený počet neped. pracovníků	11,411
- mzdy a platy celkem	4 289 230,00 Kč
- průměrný plat	31 324,00 Kč

Pedagogičtí a nepedagogičtí zaměstnanci	2021	2022	2023
Průměrný plat	38 941	39 965	40 987

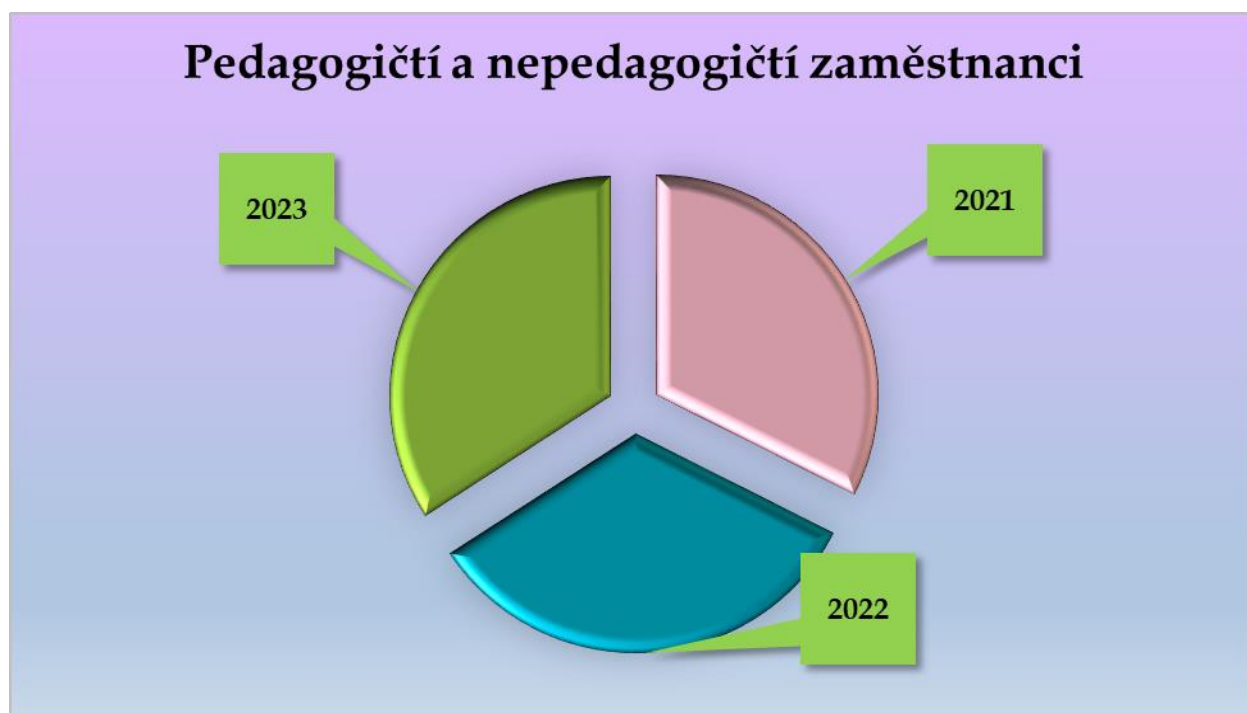

3.3 Zahraniční cesty v roce 2023

V roce 2023 nebyly uskutečněny žádné zahraniční cesty .

4. Plnění plánu hospodaření – k tab. 2 přílohy č. 2

501 – Spotřeba materiálu

- zvýšení o 1 454 917,48 Kč oproti plánu – navýšení se projevilo u Spotřeby potravin

502 – Spotřeba energie

- snížení o 1 232 793,07 Kč, z důvodu nejistých cen energií byla plánovaná větší rezerva na energie, která nebyla vyčerpána. Nevyčerpané finance byly vráceny při zúčtování se MSK

511 – Opravy a udržování

- snížení o 20 000 Kč

512 – Cestovné

- snížení o 29 904,00 Kč – byly plánovány služební cesty a školní výlety, které nebyly zrealizovány

518 – Ostatní služby

- zvýšení o 476 279,91 Kč

521 – Mzdové náklady

- snížení o 494 618,00 Kč

551 – Odpisy dlouhodobého majetku

- snížení o 280 508,70 Kč z důvodu nedokončení investičních akcí v tomto roce, budou pokračovat v roce 2024

558 – Náklady z DDHM

- zvýšení o 939 290,47 Kč – při tvorbě plánu hospodaření ještě nebyly známy informace ohledně cenové nabídky na drobný dlouhodobý hmotný majetek na akci Vybavení vnitřních prostor školní družiny, školní jídelny a prostoru vestibulu

602 – Výnosy z prodeje služeb

- zvýšení o 1 209 352,00 Kč – navýšení se projevilo hlavně u položky Stravování

603 – Výnosy z pronájmů

- zvýšení o 10 898,00 Kč

648 – Čerpání fondů

- zvýšení o 97 212,36 Kč – čerpání fondu investic na údržbu a opravy

649 – Ostatní výnosy z činnosti

- zvýšení o 15 081,98 Kč

5. Péče o spravovaný majetek

5.1 Informace o nemovitém majetku

Organizace hospodaří s nemovitým a movitým majetkem, který je ve vlastnictví zřizovatele a naší organizaci byl předán do správy k vlastnímu hospodářskému využití dle zřizovací listiny – budovy a stavby, pozemky a movitý majetek.

Na základě zřizovací listiny má organizace ve správě:

Budovy a stavby	na parc. č. 1157, č.p. 942 na parc. č. 1158, č.p. 914	
Pozemky	na parc. č. 1157/1, na parc. č. 1158, na parc. č. 1159/1, na parc. č. 1159/3	výměra 2 053 m ² výměra 503 m ² výměra 2 832 m ² výměra 2 370 m ²
od r. 2018	na parc. č. 1159/1	výměra 1 146 m ²

V roce 2018 byla část pozemku na parc. č. 1159/1 o výměře 1 686 m² prodána Základní škole Monty.

5.2 Investiční činnost

V lednu 2023 byly ve školní jídelně **namontovány žaluzie** v hodnotě 68.402,00 Kč.

V červnu 2023 byla provedena investiční akce s názvem „**Propojení budovy školy a jídelny a instalace výtahu**“ – v hodnotě 12 830 948,86 Kč.

V srpnu 2023 byla dokončena a zavedena do majetku organizace investiční akce prováděná zřizovatelem s názvem „**Energetické úspory v ZŠ Čkalovova**“ v hodnotě 39 662 796,86 Kč.

V říjnu 2023 byla provedena investiční akce „**Zhotovení elektrické přípojky mezi budovou školy a školní jídelny**“ v hodnotě 422 271,52 Kč.

V říjnu 2023 byla provedena investiční akce „**Montáž systému PZTS ve školní jídelně**“ v hodnotě 56 438,03 Kč.

5.3 Údržba a opravy

Na celkové opravy a údržbu majetku byla vynaložena částka 210 786,63 Kč z různých finančních zdrojů - nákladů na provoz, vlastní zdroje, doplňkové činnosti. Struktura vynaložených nákladů – větší opravy - je následující:

1) Opravy nemovitého majetku	
- oprava svítidel	24 354,03 Kč
- malování	144 916,00 Kč
- rozvody vody a odpadů	11 676,50 Kč
2) Opravy movitého majetku	
- oprava výpočetní techniky	19 139,00 Kč
- oprava TV náradí	3 076,00 Kč
- oprava elektrických přístrojů	6 064,20 Kč
- oprava hasicích přístrojů	1 560,90 Kč

5.4 Majetek, informace o inventarizaci

Inventarizace majetku a závazků se provádí dle §29 zákona č. 563/1991 Sb. o účetnictví, dle vyhlášky č. 270/2010 Sb., na základě Příkazu ředitele školy k provedení inventarizace majetku pro rok 2023:

fyzická inventarizace majetku	k 30. 11. 2023
inventarizace majetku a závazků byla provedena	k 15. 01. 2024

Závěrečná inventarizační zpráva z provedené inventarizace majetku a závazků za rok 2023 byla doložena.

1 - 12/2023 - Zařazený majetek a vyřazený majetek dle skupin

Období zařazení: 01.2023 - 12.2023

022/0000 SMV nad 40 000

I 88	
Střídavé generátory	322 036,18
I 89	
Světelné znaky	171 820,00
Celková pořizovací cena:	493 856,18

Období vyřazení: 01.2023 - 12.2023

022/0000 SMV nad 40 000

I/28	
Stravovací systém SW BonAp	96 981,50
Celková pořizovací cena:	96 981,50

Období zařazení: 01.2023 - 12.2023

028/0001 DDHM 3 000 - 40 000

DM 1639	
Kávovar KRUPS	7 591,00
DM 1640	
Skartovač Fellowes 73 Ci	6 218,00
DM 1729	
Mobilní telefon Samsung Galaxy	7 990,00
Celková pořizovací cena:	21 799,00

Období vyřazení: 01.2023 - 12.2023

028/0001 DDHM 3 000 - 40 000

DM 0056	
Pianino KOCH KORSELT	3 758,00
DM 0121	
Pianino Scholze	8 877,00
DM 0499	
Vysavač Rowenta Bully 3 v 1	6 510,00
DM 1185	
Vysavač Kärcher profesional	9 790,00
DM 1234	
Stůl kancelářský oblouk	3 682,00
DM 1240	
Vysavač průmyslový Kärcher	6 305,00
Celková pořizovací cena:	38 922,00

Období zařazení: 01.2023 - 12.2023

028/0002 DDHM ŠJ 3 000 - 40 000

DM 1641	
Kávovar KRUPS	8 088,00
DM 1721	
Lavice Smile 2sedák	7 584,28
DM 1722	
Lavice Smile 4sedák	11 221,54

DM 1723	
Lavice Smile 4sedák	11 221,54
DM 1725	
Telefon Yealink bezdrátový set	3 576,00
Celková pořizovací cena:	41 691,36

Období vyřazení: 01.2023 - 12.2023

028/0002 DDHM ŠJ 3 000 - 40 000

DM 1011	
Koberec RAMBO	4 040,00
DM 1024	
Kancelářské křeslo Miami	5 737,00
Celková pořizovací cena:	9 777,00

Období zařazení: 01.2023 - 12.2023

028/0003 DDHM UP 3 000 - 40 000

DM 1726	
Office pro MAX	12 107,00
DM 1727	
Office pro MAX	12 107,00
DM 1728	
Office pro MAX	12 107,00
Celková pořizovací cena:	36 321,00

Období zařazení: 01.2023 - 12.2023

028/0004 DDHM ŠD 3 000 - 40 000

DM 1642	
Sušák na kolečkách s brzdou	9 788,90
DM 1643	
Sušák na kolečkách s brzdou	9 788,90
DM 1644	
Skříňka policová na kolečkách	11 384,89
DM 1645	
Skříňka policová na kolečkách	11 384,89
DM 1646	
Policová skříň uzamykatelná	18 150,00
DM 1647	
Policová skříň uzamykatelná	18 150,00

DM 1648	
Učitel'ský stůl s kontejnerem	33 824,34
DM 1649	
Učitel'ský stůl s kontejnerem	33 824,34
DM 1650	
Mobilní kontejner na kolečkách	12 821,16
DM 1651	
Mobilní kontejner na kolečkách	12 821,16
DM 1652	
Koberec kusový	6 725,18
DM 1653	
Koberec kusový	6 725,18
DM 1654	
Skříňka na plastové boxy	12 202,85
DM 1655	
Skříňka na plastové boxy	12 202,85
DM 1656	
Skříňka na plastové boxy	12 202,85
DM 1657	
Skříňka na plastové boxy	12 202,85
DM 1658	
Policová skříňka s nikou	12 095,16
DM 1659	
Policová skříňka s nikou	12 095,16
DM 1660	
Policová skříňka s nikou	12 095,16
DM 1661	
Policová skříňka s nikou	12 095,16
DM 1662	
Policová skříňka s nikou	12 095,16
DM 1663	
Policová skříňka s nikou	12 095,16
DM 1664	
Židle jednací polstrovaná	7 699,23
DM 1665	
Židle jednací polstrovaná	7 699,23
DM 1666	
Židle jednací polstrovaná	7 699,23
DM 1667	
Židle jednací polstrovaná	7 699,23
DM 1668	
Stůl s masivní podnoží	14 717,23
DM 1669	
Stůl s masivní podnoží	14 717,23

DM 1670	
Stůl s masivní podnoží	14 717,23
DM 1671	
Stůl s masivní podnoží	14 717,23
DM 1672	
Stůl s masivní podnoží	14 717,23
DM 1673	
Stůl s masivní podnoží	14 717,23
DM 1674	
Stůl s masivní podnoží	14 717,23
DM 1675	
Stůl s masivní podnoží	14 717,23
DM 1676	
Židle dřevěné skořepiny žluté	3 917,98
DM 1677	
Židle dřevěné skořepiny žluté	3 917,98
DM 1678	
Židle dřevěné skořepiny žluté	3 917,98
DM 1679	
Židle dřevěné skořepiny žluté	3 917,98
DM 1680	
Židle dřevěné skořepiny žluté	3 917,98
DM 1681	
Židle dřevěné skořepiny žluté	3 917,98
DM 1682	
Židle dřevěné skořepiny žluté	3 917,98
DM 1683	
Židle dřevěné skořepiny žluté	3 917,98
DM 1684	
Židle dřevěné skořepiny žluté	3 917,98
DM 1685	
Židle dřevěné skořepiny žluté	3 917,98
DM 1686	
Židle dřevěné skořepiny žluté	3 917,98
DM 1687	
Židle dřevěné skořepiny žluté	3 917,98
DM 1688	
Židle dřevěné skořepiny žluté	3 917,98
DM 1689	
Židle dřevěné skořepiny žluté	3 917,98
DM 1690	
Židle dřevěné skořepiny žluté	3 917,98
DM 1691	
Židle dřevěné skořepiny žluté	3 917,98

DM 1692	
Židle dřevěné skořepiny žluté	3 917,98
DM 1693	
Židle dřevěné skořepiny žluté	3 917,98
DM 1694	
Židle dřevěné skořepiny žluté	3 917,98
DM 1695	
Židle dřevěné skořepiny žluté	3 917,98
DM 1696	
Židle dřevěné skořepiny žluté	3 917,98
DM 1697	
Židle dřevěné skořepiny žluté	3 917,98
DM 1698	
Židle dřevěné skořepiny žluté	3 917,98
DM 1699	
Židle dřevěné skořepiny žluté	3 917,98
DM 1700	
Židle dřevěné skořepiny žluté	3 917,98
DM 1701	
Židle dřevěné skořepiny žluté	3 917,98
DM 1702	
Židle dřevěné skořepiny žluté	3 917,98
DM 1703	
Židle dřevěné skořepiny žluté	3 917,98
DM 1704	
Židle dřevěné skořepiny žluté	3 917,98
DM 1705	
Židle dřevěné skořepiny žluté	3 917,98
DM 1706	
Židle dřevěné skořepiny žluté	3 917,98
DM 1707	
Židle dřevěné skořepiny žluté	3 917,98
DM 1708	
Šatní skříňky s lavičkou	26 468,75
DM 1709	
Šatní skříňky s lavičkou	26 468,75
DM 1710	
Šatní skříňky s lavičkou	26 468,75
DM 1711	
Šatní skříňky s lavičkou	26 468,75
DM 1712	
Šatní skříňky s lavičkou	26 468,75
DM 1713	
Šatní skříňky s lavičkou	26 468,75

DM 1714	
Šatní skříňky s lavičkou	26 468,75
DM 1715	
Šatní skříňky s lavičkou	26 468,75
DM 1716	
Šatní skříňky s lavičkou	26 468,75
DM 1717	
Šatní skříňky s lavičkou	26 468,75
DM 1718	
Šatní skříňky s lavičkou	26 468,75
DM 1719	
Šatní skříňky s lavičkou	26 468,75
Celková pořizovací cena:	898 306,42

Období zařazení: 01.2023 - 12.2023

028/0010 DDHM UP Po. op. 3 000 - 40 000

DM 1638	
iPAD Wi-Fi 64 GB	9 680,00
Celková pořizovací cena:	9 680,00

Období zařazení: 01.2023 - 12.2023

028/0015 DDHM digitální UP 3 000 - 40 000

DM 1720	
Vozík nabíjecí pro NTB a tab.	24 670,69
DM 1724	
VR brýle Meta Quest 2 128 GB	10 089,00
DM 1730	
Mikroskop Biolux Touch 5 MP	11 087,00
DM 1731	
Notebook Dell Vostro	17 823,00
DM 1732	
Notebook Dell Vostro	17 823,00
Celková pořizovací cena:	81 492,69

Období zařazení: 01.2023 - 12.2023

902/0001 DDHM 500 - 3 000 OPE škola

DDHM 1701	
Přilba do TV	599,00

DDHM 1702	
Plastové boxy střední červené	575,96
DDHM 1703	
Plastové boxy střední červené	575,96
DDHM 1704	
Plastové boxy střední červené	575,96
DDHM 1705	
Plastové boxy střední červené	575,96
DDHM 1706	
Plastové boxy střední červené	575,96
DDHM 1707	
Plastové boxy střední červené	575,96
DDHM 1708	
Plastové boxy střední červené	575,96
DDHM 1709	
Plastové boxy střední červené	575,96
DDHM 1710	
Poštovní schránka ocelová	848,00
DDHM 1711	
Konvice rychlovarná Hyundai	590,00
DDHM 1712	
Kancelářské křeslo LUGO	2 886,00
DDHM 1713	
Kancelářské křeslo LUGO	2 885,70
DDHM 1714	
Plakátová lišta	932,91
DDHM 1715	
Plakátová lišta	932,91
DDHM 1716	
Plakátová lišta	932,91
DDHM 1717	
Tabule textilní	1 416,91
DDHM 1718	
Klip rám	565,07
DDHM 1719	
Klip rám	565,07
DDHM 1720	
Klip rám	565,07
DDHM 1721	
Poštovní schránka	1 058,75
DDHM 1722	
Židle školní Adam vel. 6	1 150,00
DDHM 1723	
Židle školní Adam vel. 6	1 150,00

DDHM 1724	
Židle školní Adam vel. 6	1 150,00
DDHM 1725	
Židle školní Adam vel. 6	1 150,00
DDHM 1726	
Židle školní Adam vel. 7	1 150,00
DDHM 1727	
Židle školní Adam vel. 7	1 150,00
DDHM 1728	
Židle školní Adam vel. 7	1 150,00
DDHM 1729	
Židle školní Adam vel. 7	1 150,00
DDHM 1812	
Konvice varná Hyundai	590,00
DDHM 1837	
Mikrofon ke školnímu rozhlasu	2 620,00
Celková pořizovací cena:	31 795,98

Období vyřazení: 01.2023 - 12.2023

902/0001 DDHM 500 - 3 000 OPE škola

DDHM 0115	
Desky na košík	1 344,00
DDHM 0116	
Desky na košík	1 344,00
DDHM 0170	
Skříň šatní	875,00
DDHM 0311	
Věšák dřevěný	1 008,00
DDHM 0400	
Pracovní stůl	1 630,00
DDHM 0459	
Knihovna A 123	1 730,00
DDHM 0478	
Židle chromovaná šedá	857,85
DDHM 0558	
Židle čalouněná	1 174,86
DDHM 0734	
Učitelská židle polstrovaná	1 178,50
DDHM 0757	
Koberec Rambo 3,40 x 4 m	1 904,00
DDHM 0763	
Billy knihovna	1 999,00

DDHM 0764	
Billy knihovna	990,00
DDHM 0840	
Židle žakovská	955,97
DDHM 0864	
Židle žakovská	955,97
DDHM 0949	
Židle modrá	926,50
DDHM 0962	
Židle modrá	926,50
DDHM 1306	
Konvice varná ETA Aneta	956,00
Celková pořizovací cena:	20 756,12

Období zařazení: 01.2023 - 12.2023

902/0002 DDHM 500 - 3 000 OPE UP

DDHM 1698	
Adaptér Pencil 1 GEN + USB - C	2 662,00
DDHM 1699	
Mapa lamino - Šikana	2 990,00
DDHM 1700	
Mapa lamino - Drogy	2 990,00
Celková pořizovací cena:	8 642,00

Období vyřazení: 01.2023 - 12.2023

902/0002 DDHM 500 - 3 000 OPE UP

Žebřík mechanický	1 612,00
8	
Žebřík mechanický	1 612,00
Celková pořizovací cena:	3 224,00

Období zařazení: 01.2023 - 12.2023

902/0003 DDHM 500 - 3 000 OPE ŠJ

DDHM 1730	
Jídelní židle Bella	1 168,25
DDHM 1731	
Jídelní židle Bella	1 168,25
DDHM 1732	

Jídelní židle Bella DDHM 1733	1 168,25
Jídelní židle Bella DDHM 1734	1 168,25
Jídelní židle Bella DDHM 1735	1 168,25
Jídelní židle Bella DDHM 1736	1 168,25
Jídelní židle Bella DDHM 1737	1 168,25
Jídelní židle Bella DDHM 1738	1 168,25
Jídelní židle Bella DDHM 1739	1 168,25
Jídelní židle Bella DDHM 1740	1 168,25
Jídelní židle Bella DDHM 1741	1 168,25
Jídelní židle Bella DDHM 1742	1 168,25
Jídelní židle Bella DDHM 1743	1 168,25
Jídelní židle Bella DDHM 1744	1 168,25
Jídelní židle Bella DDHM 1745	1 168,25
Jídelní židle Bella DDHM 1746	1 168,25
Jídelní židle Bella DDHM 1747	1 168,25
Jídelní židle Bella DDHM 1748	1 168,25
Jídelní židle Bella DDHM 1749	1 168,25
Jídelní židle Bella DDHM 1750	1 168,25
Jídelní židle Bella DDHM 1751	1 168,25
Jídelní židle Bella DDHM 1752	1 168,25
Jídelní židle Bella DDHM 1753	1 168,25
Jídelní židle Bella DDHM 1754	1 168,25

Jídelní židle Bella DDHM 1755	1 168,25
Jídelní židle Bella DDHM 1756	1 168,25
Jídelní židle Bella DDHM 1757	1 168,25
Jídelní židle Bella DDHM 1758	1 168,25
Jídelní židle Bella DDHM 1759	1 168,25
Jídelní židle Bella DDHM 1760	1 168,25
Jídelní židle Bella DDHM 1761	1 168,25
Jídelní židle Bella DDHM 1762	1 168,25
Jídelní židle Bella DDHM 1763	1 168,25
Jídelní židle Bella DDHM 1764	1 168,25
Jídelní židle Bella DDHM 1765	1 168,25
Jídelní židle Bella DDHM 1766	1 168,25
Jídelní židle Bella DDHM 1767	1 168,25
Jídelní židle Bella DDHM 1768	1 168,25
Jídelní židle Bella DDHM 1769	1 168,25
Jídelní židle Bella DDHM 1770	1 168,25
Jídelní židle Bella DDHM 1771	1 168,25
Jídelní židle Bella DDHM 1772	1 168,25
Jídelní židle Bella DDHM 1773	1 168,25
Jídelní židle Bella DDHM 1774	1 168,25
Jídelní židle Bella DDHM 1775	1 168,25
Jídelní židle Bella DDHM 1776	1 168,25

Jídelní židle Bella DDHM 1777	1 168,25
Jídelní židle Bella DDHM 1778	1 168,25
Jídelní židle Bella DDHM 1779	1 168,25
Jídelní židle Bella DDHM 1780	1 168,25
Jídelní židle Bella DDHM 1781	1 168,25
Jídelní židle Bella DDHM 1782	1 168,25
Jídelní židle Bella DDHM 1783	1 168,25
Jídelní židle Bella DDHM 1784	1 168,25
Jídelní židle Bella DDHM 1785	1 168,25
Jídelní židle Bella DDHM 1786	1 168,25
Jídelní židle Bella DDHM 1787	1 168,25
Jídelní židle Bella DDHM 1788	1 168,25
Jídelní židle Bella DDHM 1789	1 168,25
Jídelní židle Bella DDHM 1790	1 168,25
Jídelní židle Bella DDHM 1791	1 168,25
Jídelní židle Bella DDHM 1792	1 168,25
Jídelní židle Bella DDHM 1793	1 168,25
Jídelní židle Bella DDHM 1794	1 168,25
Jídelní židle Bella DDHM 1795	1 168,25
Jídelní židle Bella DDHM 1796	1 168,25
Jídelní židle Bella DDHM 1797	1 168,25
Jídelní židle Bella DDHM 1798	1 168,25

Jídelní židle Bella DDHM 1799	1 168,25
Jídelní židle Bella DDHM 1800	1 168,25
Jídelní židle Bella DDHM 1801	1 168,25
Jídelní židle Bella DDHM 1802	1 168,25
Jídelní židle Bella DDHM 1803	1 168,30
Jídelní židle Bella DDHM 1804	1 168,30
Jídelní židle Bella DDHM 1805	1 168,30
Jídelní židle Bella DDHM 1806	1 168,30
Jídelní židle Bella DDHM 1807	1 168,30
Jídelní židle Bella DDHM 1808	1 168,30
Jídelní židle Bella DDHM 1809	1 168,30
Jídelní židle Bella DDHM 1810	1 168,30
Kancelářská židle Wolf II. DDHM 1811	2 758,80
Kancelářská židle Wolf II.	2 758,80
Celková pořizovací cena:	98 978,00

Období vyřazení: 01.2023 - 12.2023
902/0003 DDHM 500 - 3 000 OPE ŠJ

DDHM 1273	
Židle jídelní TOBY DDHM 1275	779,00
Židle jídelní TOBY DDHM 1281	779,00
Židle jídelní TOBY DDHM 1289	779,00
Židle jídelní TOBY DDHM 1290	779,00
Židle jídelní TOBY DDHM 1293	779,00

Židle jídelní TOBY DDHM 1296	779,00
Židle jídelní TOBY DDHM 1344	779,00
Židle jídelní TOBY DDHM 1354	859,80
Židle jídelní TOBY DDHM 1355	859,80
Židle jídelní TOBY DDHM 1364	859,80
Židle jídelní TOBY DDHM 1366	859,80
Židle jídelní TOBY DDHM 1675	859,80
Varná konvice Hyundai	560,00
Celková pořizovací cena:	10 312,00

Období vyřazení: 01.2023 - 12.2023

902/0010 DDHM UP 500 - 3 000 OPE Pod.

1415 Příběhy ročních období	759,00
1417 Logopedie balíček	1 338,00
1418 Logopedie balíček	1 338,00
Celková pořizovací cena:	3 435,00

Období zařazení: 01.2023 - 12.2023

902/0015 DDHM digitální UP 500 - 3 000

DDHM 1813 3D pero Premium zelené	1 657,50
DDHM 1814 3D pero Premium zelené	1 657,50
DDHM 1815 3D pero Premium zelené	1 657,50
DDHM 1816 3D pero Premium zelené	1 657,50
DDHM 1817 3D pero Premium zelené	1 657,50
DDHM 1818	

3 D pero Premium zelené DDHM 1819	1 657,50
3 D pero Premium zelené DDHM 1820	1 657,50
3 D pero Premium zelené DDHM 1821	1 657,50
3 D pero Premium zelené DDHM 1822	1 657,50
3 D pero Premium zelené DDHM 1823	1 657,50
3 D pero Premium modré DDHM 1824	1 657,50
3 D pero Premium modré DDHM 1825	1 657,50
3 D pero Premium modré DDHM 1826	1 657,50
3 D pero Premium modré DDHM 1827	1 657,50
3 D pero Premium modré DDHM 1828	1 657,50
3 D pero Premium modré DDHM 1829	1 657,50
3 D pero Premium modré DDHM 1830	1 657,50
3 D pero Premium modré DDHM 1831	1 657,50
3 D pero Premium modré DDHM 1832	1 657,50
Podložka pro 3D pero Eifel. v. DDHM 1833	550,50
Podložka pro 3D pero kolotoč DDHM 1834	658,50
Podložka pro 3D pero modrá DDHM 1835	694,50
Podložka pro 3D pero růžová DDHM 1836	695,50
Podložka pro 3D pero zvířátka	522,50
Celková pořizovací cena:	34 614,00

Období zařazení: 01.2023 - 12.2023
[902/0016 DDHM 500 - 3 000 ÚZ 33088](#)

DDHM 1838

Brašna k NTB	1 200,00
Celková pořizovací cena:	1 200,00

5.5 Informace o pronájmech

V roce 2023 měla naše organizace uzavřeny Smlouvy o nájmu s těmito organizacemi:

Smlouva o nájmu učebny

1. Statutární město Ostrava
2. V lavici s.r.o.

Statutární město Ostrava	13. 1. 2023 – 14. 1. 2023 27. 1. 2023 – 28. 1. 2023
V lavici s.r.o.	23. 4. 2023

Smlouva o nájmu tělocvičny

1. Taneční klub LR COSMETIC DANCE TEAM, z.s.
2. Karatistický klub SHOTOKAN KARATE KLUB ATTFIS, z.s.
3. Zdeněk Novotný
4. Movere Sanus s.r.o.
5. Lucie Vyhlídalová

LR COSMETIC DANCE TEAM, z.s.	1. 1. 2022 – 30. 6. 2022
SHOTOKAN KARATE KLUB ATTFIS, z.s.	1. 1. 2022 – 30. 6. 2022
Zdeněk Novotný	7. 1. 2023 – 30. 4. 2023 31. 12. 2023 – 31. 12. 2023
Movere Sanus s.r.o.	17. 9. 2023 – 26. 11. 2023
Lucie Vyhlídalová	3. 12. 2023 – 31. 12. 2023

Nájemní smlouvy byly uzavřeny dle zákona č. 116/1990 Sb. a občanského zákoníku. Trvání doby pronájmu do 1 roku.

Celkem čistý nájem činil **36 064,00 Kč**.

5.6 Informace o pojistných událostech

Pojištění majetku

Naše organizace má od roku 2011 uzavřenou smlouvu na pojištění se společností SATUM CZECH s. r. o. prostřednictvím zřizovatele.

Pojistné události

Úrazy a odškodnění v r. 2023

V roce 2023 byly zaznamenány tyto pojistné události:

- 51 úrazů v Knize úrazů
- 3 Záznamů o úrazu
- 0 Odškodnění

Škody na majetku

V roce 2023 nedošlo k žádným škodám na majetku:

6. Doplnková činnost

Vymezení doplňkové činnosti organizace ve zřizovací listině:

6.1 Závodní stravování zaměstnancům právnických osob vykonávajících činnost škol a školských zařízení zřízených krajem, obcí nebo svazkem obcí

Školní jídelna zajišťuje v této doplňkové činnosti stravování zaměstnanců školských zařízení na základě uzavřených Smluv o závodním stravování s níže uvedenými organizacemi:

1. Jazykové gymnázium Pavla Tigrida, Ostrava-Poruba
2. SŠ, ZŠ a MŠ Monty School, školská právnická osoba

Výdejní místa školní jídelny v okruhu doplňkové činnosti:

1. Základní škola, Ostrava-Poruba, Čkalovova 942, příspěvková organizace
2. Jazykové gymnázium Pavla Tigrida, Ostrava-Poruba, příspěvková organizace

Výnosy za závodní stravování zaměstnanců právnických osob

- potraviny	215 400,00 Kč
- mzdová režie	187 985,00 Kč
- věcná režie	55 612,00 Kč
- zisk	5 385,00 Kč
Celkem	464 382,00 Kč

Náklady za závodní stravování zaměstnanců právnických osob

- potraviny	215 400,00 Kč
- nájemné	5 667,29 Kč
- mzdy včetně zákonných odvodů	180 053,00 Kč
- kooperativa	475,00 Kč
- FKSP	2 691,98 Kč
- odpisy	46 072,37 Kč
Celkem	450 359,64 Kč

Výnosy	464 382,00 Kč
Náklady	450 359,64 Kč
HV	14 022,36 Kč

Výsledek hospodaření z doplňkové činnosti Závodní stravování zaměstnanců právnických osob je

14 022,36 Kč.

6.2 Hostinská činnost

Školní jídelna zajišťuje v této doplňkové činnosti stravování cizích strážníků a strážníků na základě uzavřené Smlouvy o závodním stravování s níže uvedenou organizací:

1. Dětská skupina Monty, z.s.
2. Cizí strážníci

Výnosy za hostinskou činnost

- potraviny	261 050,00 Kč
- mzdová režie	233 769,00 Kč
- věcná režie	69 588,00 Kč
- zisk	6 672,00 Kč
Celkem	571 079,00 Kč

Náklady za hostinskou činnost

- potraviny	261 050,00 Kč
- mzdy včetně zákonných odvodů	235 487,00 Kč
- kooperativa	614,00 Kč
- FKSP	3 519,44 Kč
- odpisy	56 801,33 Kč
Celkem	557 471,77 Kč

Výnosy	571 079,00 Kč
Náklady	557 471,77 Kč
HV	13 607,23 Kč

Výsledek hospodaření z doplňkové činnosti Hostinská činnost je

13 607,23 Kč.

V průběhu roku 2023 bylo uvařeno celkem 73 778 obědů, z toho:

Hlavní činnost - 61 721 obědů

56 013 obědů	Žáci a studenti
5 373 obědů	Vlastní zaměstnanci
335 obědů	Důchodci ZŠ

Doplňková činnost - Závodní stravování - 5 385 obědů

5 385 obědů	Zaměstnanci Jazykového gymnázia Pavla Tigrida
-------------	---

Doplňková činnost - Hostinská činnost - 6 672 obědů

583 obědů	Dětská skupina Monty
6 089 obědů	Cizí strážníci

6.3 Pronájem majetku

Naše organizace v rámci doplňkové činnosti Pronájem majetku má uzavřené Smlouvy o pronájmu nebytových a bytových prostorů - viz bod 5 zprávy.

Náklady a výnosy

NÁKLADY	Částka Kč	VÝNOSY	Částka Kč
		Nájem - učebny	31 478,00
		Nájem - jídelna	700,00
CELKEM		CELKEM	32 178,00

Výsledek hospodaření z doplňkové činnosti Pronájem majetku je

32 178,00 Kč

6.4 Provozování tělovýchovných a sportovních zařízení a organizování sportovních činností

Náklady a výnosy

NÁKLADY	Částka Kč	VÝNOSY	Částka Kč
Materiál	31 465,00	Nájem - tělocvična	143 800,00
Mzdy vč. odvodů	7 118,62		
Energie	64 745,00		
Odpisy	4 060,00		
CELKEM	107 388,62	CELKEM	143 800,00

Výsledek hospodaření z doplňkové činnosti Provozování tělovýchovných a sportovních zařízení a organizování sportovních činností je

36 411,38 Kč

Celkem výsledek hospodaření z Doplňkové činnosti je

96 218,97 Kč.

6.5 Mimoškolní výchova a vzdělávání, výchovné, relaxační a zotavovací akce a sportovní kurzy

V roce 2023 naše organizace neuskutečnila žádné akce např. školy v přírodě aj.

7. Peněžní fondy, jejich krytí a zapojení do hospodaření

7.1 Fond odměn

Počáteční stav	198 014,00 Kč
Tvorba fondu	0,00 Kč
Čerpání fondu	0,00 Kč
Stav fondu k 31. 12. 2023	198 014,00 Kč
Finanční krytí fondu k 31. 12. 2023	198 014,00 Kč

7.2 Fond rezervní ze zlepšeného výsledku hospodaření

Počáteční stav	363 815,12 Kč
Tvorba fondu	2 799,57 Kč
Čerpání fondu	0,00 Kč
Stav fondu k 31. 12. 2023	366 614,69 Kč
Finanční krytí fondu k 31. 12. 2023	366 619,69 Kč

7.3 Fond rezervní - z ostatních titulů - dary

Počáteční stav	4 311,00 Kč
Tvorba fondu	0,00 Kč
Čerpání fondu	0,00 Kč
Stav fondu k 31. 12. 2023	4 311,00 Kč
Finanční krytí fondu k 31. 12. 2023	4 311,00 Kč

7.4 Fond reprodukce majetku

Počáteční stav	632 112,25 Kč
Tvorba fondu	12 890 250,31 Kč
Čerpání fondu	11 514 503,69 Kč
Stav fondu k 31. 12. 2023	2 007 858,87 Kč
Finanční krytí fondu k 31. 12. 2023	2 007 858,87 Kč

Odpisy majetku za rok 2023 činily: **2 049 465,00 Kč celkem**

106 933,70 za doplňkovou činnost

1 829 571,30 za hlavní činnost

112 960,00 rozpouštění IT – Stolní kamerová lupa a Budova

Částka **2 007 858,87 Kč** je určena na použití v následujících letech.

7.5 Fond kulturních a sociálních potřeb

Počáteční stav		356 740,98 Kč
Tvorba fondu		395 991,68 Kč
Čerpání fondu		439 280,00 Kč
Stav fondu k 31. 12. 2023		313 452,66 Kč
Finanční krytí fondu k 31. 12. 2023	- BÚ FKSP	320 815,38 Kč
	- BÚ škola	39 021,28 Kč
	- pokladna	1 099,00 Kč
Celkem finanční krytí fondu k 31. 12. 2023		360 935,66 Kč

Tvorba

Příděl 2% z hrubých mezd za rok 2023		395 991,68 Kč
Celkem		395 991,68 Kč

Čerpání

Příspěvek na stravné zaměstnanců		37 111,00 Kč
Individuální rekreace		155 990,00 Kč
Sportovní a kulturní akce		175 500,00 Kč
Dary		11 000,00 Kč
Nákup DHM z fondu FKSP		15 679,00 Kč
Ostatní čerpání (nákup knih, nákup brýlí)		44 000,00 Kč
Celkem		342 415,00 Kč

Zdůvodnění finančního krytí z účtu školy k 31. 12. 2023

Příděl 2 % z HM 12/2023	+ 41 837,28 Kč
Příspěvek na stravné zaměstnanců 12/2023	- 2 954,00 Kč
Poplatky FKSP 12/2023	+ 138,00 Kč
Celkem k převodu v lednu 2024	+ 39 021,28 Kč

8. Pohledávky

Celkový objem pohledávek činí **400 870,52 Kč** z toho:

Odběratelé celkem:	66 051,76 Kč
- fa 25/2023	- 3 840,00 Kč, splatnost 16. 11. 2023, zaplaceno 10. 01. 2024,
- fa 27/2023	- 4 480,00 Kč, splatnost 20. 12. 2023, zaplaceno 17. 01. 2024,
- fa 29/2023	- 15 770,00 Kč, splatnost 13. 01. 2024, zatím nezaplaceno
- fa 30/2023	- 17 190,00 Kč, splatnost 13. 01. 2024, zaplaceno 04. 01. 2024,
- fa 31/2023	- 3 520,00 Kč, splatnost 13. 01. 2024, zaplaceno 04. 01. 2024,
- fa 6/2023	- 21 251,76 Kč, splatnost 15. 01. 2024, zaplaceno 26. 01. 2024,
- krátkodobé poskytnuté zálohy (kredit DPO)	1 865,00 Kč
- náklady příštích období:	71 088,74 Kč
- pohledávky za místními vlád. inst. (UZ 206)	251 787,02 Kč
- ostatní krátkodobé pohledávky:	10 078,00 Kč

Z toho pohledávky po splatnosti: 15 770,00 Kč.

9. Závazky

Celkový objem závazků činí **5 023 446,04 Kč** z toho:

Dodavatelé celkem:	181 276,09 Kč
- faktury škola	172 500,18 Kč
- faktury jídelna	8 775,91 Kč
- faktury investiční	0,00 Kč
- faktury FKSP	0,00 Kč

(úhrady provedeny v lednu 2024)

- zálohy na stravné a čipy	737 032,20 Kč
- mzdy zaměstnanci	1 674 762,00 Kč
- sociální zabezpečení	644 570,00 Kč
- zdravotní zabezpečení	281 032,00 Kč
- daň ze mzdy	166 328,00 Kč
- zúčtování s rozpočtem MSK	1 312 885,75 Kč
- výnosy příštích období – provozní dotace UZ 206	0,00 Kč
- ostatní krátkodobé závazky (nájemné Heimstaden)	25 560,00 Kč

Z toho závazky po splatnosti: 0,00 Kč - viz tabulka EKO002.

D) VÝSLEDKY KONTROL

Dne 27. 1. 2023 proběhla v naší školní jídelně kontrola prováděna zaměstnanci Krajské veterinární správy. Tato kontrola byla zaměřena na kontrolu značení, skladování a manipulace s nezpracovanými živočišnými produkty a mlékem, kontrolu skladovacích prostor a prostor úprav a kontrolu provozní dokumentace.

Dne 25. 5. 2023 proběhla v naší školní jídelně kontrola prováděná zaměstnanci Krajské hygienické stanice Moravskoslezského kraje. Tato kontrola byla zaměřena na plnění povinností stanovených Nařízením ES 852/2004 o hygieně potravin, zákona 258/2000 Sb. o ochraně veřejného zdraví, ve znění pozdějších předpisů, vyhl.137/2004 o hygienických požadavcích na stravovací služby a o zásadách osobní a provozní hygieny, HACCP, další právní předpisy.

Ve dnech 23. 10. 2023 – 25. 10. 2023 proběhla v naší škole inspekční činnost České školní inspekce.

Inspekční činnost ČŠI byla zaměřena na zjišťování a hodnocení podmínek, průběhu a výsledků vzdělávání podle školních vzdělávacích programů. Dále byla zaměřena na zjišťování a hodnocení naplnění školních vzdělávacích programů.

Kontrolní činnost ČŠI byla zaměřena na kontrolu dodržování vybraných ustanovení právních předpisů, které se vztahují k poskytování vzdělávání a školských služeb ve školním roce 2023/2024.

V obou těchto oblastech nebylo zjištěno žádné závažné porušení daného právního předpisu.

E) VYHODNOCENÍ PLNĚNÍ POVINNÉHO PODÍLU

Organizace má povinnost dle výše uvedeného zákona zaměstnávat 4% zaměstnanců se zdravotním postižením tj. 1,59 osob.

Zaměstnáním u zaměstnavatele	2,50 osob
Odběrem výrobků a služeb nebo zadáním zakázek	0,00 osob

Plnění povinného podílu bylo splněno.

F) INFORMACE O SVOBODNÉM PŘÍSTUPU K INFORMACÍM

Naše organizace poskytuje informace dle zákona č. 106/1999 Sb., o svobodném přístupu k informacím. V roce 2023 nebyly žádné informace vyžádány.

G) ÚDAJ O PROJEDNÁNÍ SE ŠKOLSKOU RADOU A SEZNÁMENÍ ZAMĚSTNANCŮ SE ZPRÁVOU O ČINNOSTI A PLNĚNÍ ÚKOLŮ

Zpráva o činnosti a plnění úkolů příspěvkové organizace za rok 2023 byla projednána školskou radou dne 13. 3. 2024.

Zaměstnanci školy byli prokazatelně seznámeni se Zprávou o činnosti a plnění úkolů příspěvkové organizace za rok 2023. Každý zaměstnanec obdržel zprávu v elektronické podobě na služební e-mail dne 19. 03. 2024.

H) ZÁVODNÍ STRAVOVÁNÍ ZAMĚSTNANCŮ ORGANIZACE

1. Způsob zajištění stravování

Závodní stravování zaměstnancům naše organizace zajišťuje ve vlastní školní jídelně.

2. Vyčíslení nákladů

Stanovení ceny nákladů 1 obědu pro závodní stravování našich a cizích strážníků

v Kč

UKAZATEL	1. 1. 2023 - 30. 4. 2023
Náklady na potraviny	40,00
Mzdové náklady	32,00
Provozní náklady	8,00
Zisk	1,00
CELKEM	81,00

UKAZATEL	1. 5. 2023 - 31. 12. 2023
Náklady na potraviny	40,00
Mzdové náklady	37,00
Provozní náklady	12,00
Zisk	1,00
CELKEM	90,00

Cena obědu je stanovena na základě rozpisu a propočtu nákladů minulého roku.

Zaměstnanec ve školní jídelně hradí cenu obědu ve výši nákladů na potraviny

za období **leden 2023 – prosinec 2023** **40,00 Kč**

Příspěvek FKSP činí na celý rok 7,00 Kč na jeden oběd pro jednoho zaměstnance.

Celkem uvařených obědů za vlastní zaměstnance – **5 373 obědů**.

3. Zajištění stravování v době prázdnin

V období od 1. 7. 2023 do 25. 8. 2023 se v jídelně nevařilo.

I) TABULKOVÁ ČÁST

Tabulka č. 1: Přehled nákladů, výnosů a výsledek hospodaření z hlavní a doplňkové činnosti

Tabulka č. 2: Přehled o plnění plánu hospodaření

Tabulka č. 3: Tvorba a použití peněžních fondů – EKO007

Tabulka č. 5: Stav pohledávek a závazků po lhůtě splatnosti – EKO002

Tabulka č. 6: Doplňková činnost dle jednotlivých okruhů – EKO003

Tabulka č. 7 Krytí účtů peněžních fondů a závazků z vyúčtování mezd – SK405

Přílohy:

Rozvaha

Výkaz zisků a ztráty

Příloha