

---

**ZPRÁVA O ČINNOSTI A PLNĚNÍ ÚKOLŮ  
PŘÍSPĚVKOVÉ ORGANIZACE  
ZA ROK 2024**

---



## Obsah

A. Základní údaje o organizaci	3
B. Vyhodnocení plnění úkolů, pro které byla příspěvková organizace zřízena	8
C. Rozbor hospodaření příspěvkové organizace	8
1. Náklady, výnosy a výsledek hospodaření, návrh na rozdělení zlepšeného výsledku hospodaření	8
1.1 Náklady v hlavní činnosti	8
1.2 Výnosy v hlavní činnosti	9
1.3 Výsledek hospodaření	11
2. Čerpání účelových dotací v členění dle jednotlivých poskytovatelů a účetních znaků včetně vyhodnocení jejich čerpání a informacích o případné nedočerpané výši a důvodech nevyčerpání	11
3. Mzdové náklady a zaměstnanci, průměrný plat	12
4. Plnění plánu hospodaření	14
5. Péče o spravovaný majetek	15
5.1 Informace o nemovitém majetku	15
5.2 Investiční činnost	15
5.3 Údržba a opravy	15
5.4 Majetek, informace o inventarizaci	16
5.5 Informace o pronájmech	23
5.6 Informace o pojistných událostech	23
6. Vyhodnocení přínosu doplňkové činnosti	24
7. Peněžní fondy	27
8. Pohledávky	28
9. Závazky	29
D. Výsledky kontrol	29
E. Vyhodnocení plnění povinného podílu dle zákona č. 435/2004 Sb., o zaměstnanosti, ve znění pozdějších předpisů	29
F. Poskytování informací podle zákona č. 106/1999 Sb., o svobodném přístupu k informacím, ve znění pozdějších předpisů.	30
G. Informace o termínu a způsobu seznámení zaměstnanců příspěvkové organizace se zprávou o činnosti, údaj o projednání školskou radou.	30
H. Informace o závodním stravování zaměstnanců organizace.	30
I. Úplata za vzdělávání a školské služby	31
J. Tabulková část	31

## A) ZÁKLADNÍ ÚDAJE O ORGANIZACI

<b>Název zařízení:</b>	Základní škola, Ostrava-Poruba, Čkalovova 942, příspěvková organizace
<b>Adresa:</b>	Čkalovova 942/2, 708 00 Ostrava-Poruba
<b>Odloučené pracoviště:</b>	školní jídelna-výdejna Jazykové gymnázium Pavla Tigrida Ostrava-Poruba, příspěvková organizace Gustava Klimenta 493/3 708 00 Ostrava-Poruba
<b>IČO:</b>	64628183
<b>RED IZO:</b>	600026841
<b>Právní forma:</b>	příspěvková organizace
<b>Hlavní účel činnosti:</b>	Hlavním účelem zřízení organizace je uskutečňovat vzdělávání a výchovu dětí a žáků podle vzdělávacích programů

### **Předmět činnosti odpovídající hlavnímu účelu:**

- poskytuje základní vzdělání
- poskytuje základy vzdělání
- poskytuje zájmové vzdělávání
- zabezpečuje stravování dětí a žáků
- zabezpečuje stravování vlastním zaměstnancům organizace

### **Zaměření školy: vzdělávání žáků se speciálními vzdělávacími potřebami**

- s vývojovými poruchami chování (ADHD)
- s poruchami autistického spektra
- s vadami řeči
- s vývojovými poruchami učení
- s lehkým mentálním postižením
- se středně těžkým a těžkým mentálním postižením
- se souběžným postižením více vadami

<b>Ředitel školy</b>	Mgr. Rostislav Galia
<b>Zástupce ředitele:</b>	Mgr. Jana Otisková
<b>Výchovný poradce:</b>	Mgr. Jana Otisková

**ORGANIZAČNÍ SCHÉMA  
ZÁKLADNÍ ŠKOLA, OSTRAVA-PORUBA, ČKALOVVA 942,  
příspěvková organizace**

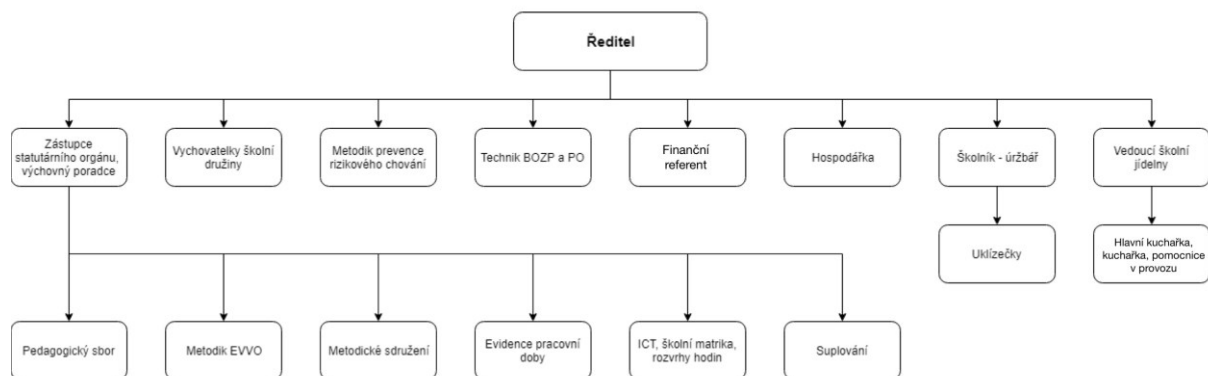

**VÝCHOVNĚ VZDĚLÁVACÍ ČINNOST**

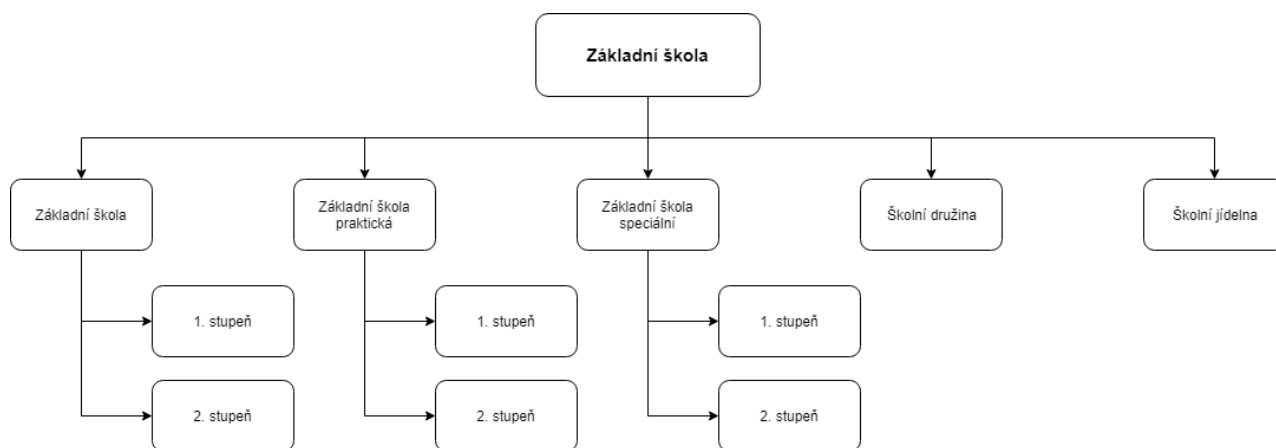

**SAMOSPRÁVNÉ ORGÁNY**

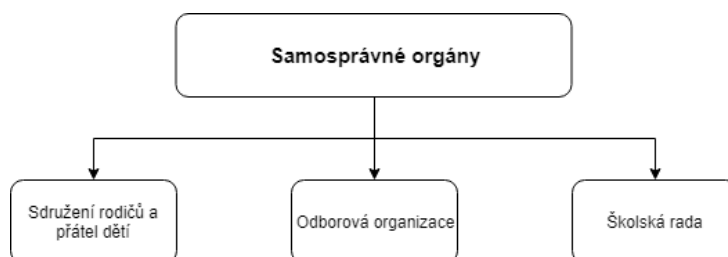

## Zaměstnanci

### Počet zaměstnanců k 1. 1. 2024

z toho:	- učitelů	19
	- vychovatelů	3
	- asistentů pedagoga	13
	- správních zaměstnanců ZŠ	6
	- správních zaměstnanců ŠJ	7

**Celkem k 1. 1. 2024** **48 zaměstnanců**

### Počet zaměstnanců k 31. 12. 2024

z toho:	- učitelů	17
	- vychovatelů	4
	- asistentů pedagoga	13
	- správních zaměstnanců ZŠ	6
	- správních zaměstnanců ŠJ	7

**Celkem k 31. 12. 2024** **47 zaměstnanců**

## Žáci

### Počet žáků a tříd v roce 2024:

#### Základní škola

Počet žáků 01-06/2024	86
Počet žáků 09-12/2024	81
Počet tříd 01-06/2024	9
Počet tříd 09-12/2024	9

#### Základní škola speciální

Počet žáků 01-06/2024	19
Počet žáků 09-12/2024	20
Počet tříd 01-06/2024	3
Počet tříd 09-12/2024	3

## Školní družina

Počet účastníků ŠD 01-06/2024	34
Počet účastníků ŠD 09-12/2024	35
Počet oddělení 01-06/2024	3
Počet oddělení 09-12/2024	4

## Obory vzdělání:

1. 79-01-B/01 Základní škola speciální
2. 79-01-C/01 Základní škola

Naše základní škola vzdělává mimo jiné i žáky s kombinovanými vadami, kteří jsou imobilní. Z tohoto důvodu je v celé škole i školní jídelně vybudován bezbariérový systém (nájezdové rampy, výtah).

Vzdělávacího procesu se na základě doporučení ŠPZ ve všech třídách účastní asistenti pedagoga.

Škola je zapojena do projektů "Školní mléko" a "Ovoce do škol".

Organizace se v období 1. 9. 2023 – 31. 8. 2025 účastní projektu „Učíme se společně“, jehož poskytovatelem je Ministerstvo školství, mládeže a tělovýchovy, a cílem posílení školy jako instituce připravené na práci s žáky se sociálním znevýhodněním a heterogenními kolektivy obecně, a jako instituce zastávající respektované místo ve školské soustavě daného regionu.

## Školní jídelna

Škola poskytovala v plné míře stravování žákům a zaměstnancům naší školy, včetně bývalých zaměstnanců - důchodců, žákům a zaměstnancům jiných škol (Jazykové gymnázium Pavla Tigrida, Ostrava-Poruba, příspěvková organizace a SŠ, ZŠ a MŠ Monty School se sídlem Španielova 6227/3, 708 00 Ostrava). Dále zajišťovala stravování pro cizí strávníky v rámci doplňkové činnosti „Hostinská činnost a Závodní stravování zaměstnanců“.

## Pracoviště školní jídelny, kapacita ve školském rejstříku

- |  |               |
|--|---------------|
| - školní jídelna (ZŠ Čkalovova)                  | 500 strávníků |
| - školní jídelna - výdejna (JGPT Ostrava-Poruba) | 350 strávníků |

## Cena obědů pro žáky ve výši ceny potravin:

v Kč

1. 1. 2024 – 31. 8. 2024	
děti MŠ do 6 let	30
žáci do 10 let	32
žáci do 15 let	35
žáci nad 15 let	37

v Kč

1. 9. 2024 – 31. 12. 2024	
děti MŠ do 6 let	32
žáci do 10 let	34
žáci do 15 let	37
žáci nad 15 let	39

## Počet přihlášených strážníků dle výkazu k 31. 10. 2024

žáci gymnázia	304
zaměstnanci gymnázia	40
žáci ZŠ Čkalovova, ZŠ a SŠ Monty School	158
děti mateřské školy Monty School	36
zaměstnanci ZŠ Čkalovova + školští důchodci	36
cizí strážníci	70

## V průběhu roku 2024 bylo uvařeno celkem 70 454 obědů, z toho:

### Hlavní činnost – 60 426 obědů

55 124 obědy	děti a žáci
4 993 obědy	vlastní zaměstnanci ZŠ
309 obědů	důchodci ZŠ

### Doplňková činnost – Závodní stravování – 4 637 obědů

4 637 obědů	zaměstnanci Jazykového gymnázia Pavla Tigrida
-------------	---

### Doplňková činnost – Hostinská činnost – 5 391 oběd

557 obědů	dětská skupina Monty
4 834 obědy	cizí strážníci

## B) VYHODNOCENÍ PLNĚNÍ ÚKOLŮ, PRO KTERÉ BYLA PŘÍSPĚVKOVÁ ORGANIZACE ZŘÍZENÁ

---

Organizace dosáhla cílů, které si v daném roce vytyčila. Podrobnější informace o plnění úkolů jsou obsaženy ve Výroční pedagogické zprávě za školní rok 2023/ 2024.

## C) ROZBOR HOSPODAŘENÍ PŘÍSPĚVKOVÉ ORGANIZACE

---

### 1. Náklady, výnosy a výsledek hospodaření, návrh na rozdělení zlepšeného výsledku hospodaření

#### 1.1 Náklady v hlavní činnosti

v Kč

Číslo účtu	Hlavní činnost	Doplňková činnost
501	2 534 013,78	443 491,00
502	2 059 310,03	114 026,00
511	171 864,80	21 026,00
512	12 837,00	0,00
513	0,00	0,00
518	751 528,60	17 005,00
521	20 130 886,00	282 423,00
524	6 665 221,00	95 460,00
525	82 678,00	1 295,00
527	261 724,29	2 824,23
528	0,00	0,00
542	876,00	0,00
547	0,00	0,00
549	29 103,00	0,00
551	3 124 431,00	40 178,00
558	201 127,42	0,00
591	2 640,48	0,00
<b>Celkem</b>	<b>36 028 241,40</b>	<b>1 017 728,23</b>

Z hlediska objemu jsou nejvýznamnější náklady mzdové a s nimi související zákonné sociální pojištění hrazené zaměstnavatelem. Další významnou položkou jsou odpisy, náklady na energie, 86 % nákladů účtu 501 – spotřeba materiálu představují náklady na potraviny žáků a zaměstnanců organizace.

## Meziroční srovnání nákladů v hlavní činnosti

v Kč

Položka	rok 2024	rok 2023	index
spotřeba materiálu	2 534 013,78	2 629 917,48	0,964
spotřeba energie	2 059 310,03	2 277 206,93	0,904
opravy a udržování	171 864,80	210 786,63	0,815
cestovné	12 837,00	13 096,00	0,980
ostatní služby	751 528,60	662 854,91	1,134
mzdové náklady	20 130 886,00	19 526 382,00	1,031
zákonné sociální pojištění	6 665 221,00	6 454 665,00	1,033
jiné sociální náklady (Kooperativa)	82 678,00	81 030,00	1,020
zákonné sociální náklady	261 724,29	463 063,97	0,565
jiné pokuty a penále	876,00	0,00	-
manka a škody	0,00	16 019,48	0,000
ostatní náklady z činnosti	29 103,00	69 728,64	0,417
odpisy dlouhodobého majetku	3 124 431,00	1 942 531,30	1,608
náklady z drobného dlouhodobého majetku	201 127,42	1 089 290,47	0,185
daň z příjmů	2 640,48	0,00	-
<b>celkem</b>	<b>36 028 241,40</b>	<b>35 436 572,81</b>	<b>1,017</b>

Největší meziroční změny zaznamenaly zákonné sociální náklady, neboť mezi porovnávanými roky byl snížen zákonný příděl do fondu kulturních a sociálních potřeb ze 2 % na 1 % z objemu hrubých mezd. Je rovněž zřejmý pokles investičních aktivit, které byly v organizaci realizovány v letech 2022 a 2023, takže již v roce 2024 nedocházelo k pořízení drobného dlouhodobého majetku a ostatních nákladů z činnosti jako v roce 2023. Naopak z téhož důvodu narostl objem odpisů dlouhodobého majetku.

## 1.2 Výnosy v hlavní činnosti

### Rozpis závazných ukazatelů na rok 2024 - hlavní činnost

v Kč

		3114 základní škola	3141 školní jídelna	3143 školní družina	Organizace CELKEM	Plnění v %
<b>ÚZ 33353 Přímé výdaje celkem</b>		<b>22 075 999,00</b>	<b>3 361 375,00</b>	<b>1 313 388,00</b>	<b>26 750 762,00</b>	<b>100 %</b>
v tom:	Prostředky na platy	16 241 156,00	2 468 543,00	973 570,00	19 683 269,00	100 %
	Ostatní osobní náklady (OON)	0,00	0,00	0,00	0,00	100 %
	Zákonné odvody	5 489 512,00	833 952,00	329 062,00	6 652 526,00	100 %
	FKSP	162 411,00	24 685,00	9 736,00	196 832,00	100 %
	ONIV přímý	182 920,00	34 195,00	1 020,00	218 135,00	100 %

<b>ÚZ 33093</b> <b>Výzva na podporu škol</b> <b>s nadprůměrným</b> <b>zastoupením sociálně</b> <b>znevýhodněných žáků</b> <b>z Národního plánu</b> <b>obnovy</b>		<b>621 900,00</b>	<b>0,00</b>	<b>0,00</b>	<b>621 900,00</b>	<b>víceletý</b> <b>projekt</b>
<b>Neinvestiční dotace</b> <b>MŠMT celkem</b>		<b>22 697 899,00</b>	<b>3 361 375,00</b>	<b>1 313 388,00</b>	<b>27 372 662,00</b>	
ÚZ 1 Provozní náklady		742 000,00	225 000,00	108 000,00	1 075 000,00	100 %
ÚZ 200 Účelové prostředky na energie		3 008 000,00	0,00	0,00	3 008 000,00	68,46 %
ÚZ 205 Účelové prostředky na krytí odpisů		2 775 000,00	0,00	0,00	2 775 000,00	100 %
ÚZ 131 Na řešení změny financování regionálního školství (na zapojení do provozu nového personálního a mzdového systému)		94 360,00	0,00	0,00	94 360,00	100 %
v tom:	Prostředky na platy	70 000,00	0,00	0,00	70 000,00	100 %
	Zákonné odvody	23 660,00	0,00	0,00	23 660,00	100 %
	FKSP	700,00	0,00	0,00	700,00	100 %
<b>Neinvestiční příspěvky</b> <b>zřizovatele celkem</b>		<b>6 619 360,00</b>	<b>225 000,00</b>	<b>108 000,00</b>	<b>6 952 360,00</b>	
<b>Závazný ukazatel</b> <b>- příspěvek na provoz</b> <b>celkem</b>		<b>29 317 259,00</b>	<b>3 586 375,00</b>	<b>1 421 388,00</b>	<b>34 325 022,00</b>	

### Výnosy z vlastní činnosti - ÚZ 5

v Kč

Číslo účtu	Hlavní činnost	Doplňková činnost
602	2 221 359,00	1 066 803,00
603	0,00	79 597,00
649	153 984,20	9 943,00
662	12 573,72	0,00
672	349 431,00	0,00
<b>Celkem</b>	<b>2 737 347,92</b>	<b>1 156 343,00</b>

Organizace se od prosince 2024 zapojila do korporátního cashpoolingu zřizovatele, čímž získala výnos v podobě úroku.

### 1.3 Výsledek hospodaření za rok 2024

Hlavní činnost	- 4 109,33 Kč
Doplňková činnost	138 614,77 Kč
<b>Celkem</b>	<b>134 505,44 Kč</b>

#### Návrh na rozdělení:

rezervní fond	108 519,44 Kč
fond odměn	25 986,00 Kč

Vzhledem k navrhovanému převodu odpovědnosti za financování nepedagogické práce a ONIV ve školách a školských zařízeních zřizovaných krajem, obcí nebo dobrovolným svazkem obcí na jejich zřizovatele, tj. na kraje a obce, od 1. září 2025, resp. 1. ledna 2026 navrhuje přidělit 19,32 % z dosaženého zisku do fondu odměn v souladu s doporučením zřizovatele.

Přehled nákladů, výnosů a výsledek hospodaření z hlavní a doplňkové činnosti uvádí **tabulka č. 1** v tabulkové části zprávy.

## 2. Čerpání účelových dotací

Státní rozpočet	ÚZ 33353	předepsáno	26 750 762,00 Kč
		vyčerpáno	26 750 762,00 Kč
Rozpočet zřizovatele	ÚZ 1	předepsáno	1 075 000,00 Kč
		vyčerpáno	1 075 000,00 Kč
	ÚZ 200	předepsáno	3 008 000,00 Kč
		Vyčerpáno	2 059 310,03 Kč
	ÚZ 205	předepsáno	2 775 000,00 Kč
		vyčerpáno	2 775 000,00 Kč
ÚZ 131	předepsáno	94 360,00 Kč	
	vyčerpáno	94 360,00 Kč	

#### Státní rozpočet:

ÚZ 33353 - Přímé náklady na vzdělávání byly vyčerpány ve všech závazných i orientačních ukazatelích v plné výši (detailní rozpis uveden v bodě 1.2 této zprávy)

#### Rozpočet zřizovatele (MSK):

ÚZ 1 - Provozní náklady byly vyčerpány v plné výši a použity dle potřeb k zajištění provozu školy.

ÚZ 200 – Účelové prostředky na energie byly čerpány na úhrady energií a nevyčerpané prostředky ve výši 948 689,97 Kč byly vráceny na účet MSK v lednu 2025.

ÚZ 205 – Účelové prostředky na krytí odpisů dlouhodobého a nehmotného majetku – účelové prostředky určené na krytí odpisů DHM a DNM související s hlavní činností byly poskytnuty na základě předloženého odpisového plánu na rok 2024 a použity v plné výši.

ÚZ 131 – Na řešení dopadů změny financování regionálního školství (na zapojení do provozu nového personálního a mzdového systému) – účelově přidělené prostředky byly vyčerpany v plné výši.

### 3. Mzdové náklady, průměrný plat

Pro vyhodnocení mzdových nákladů byly použity údaje z výkazu P1-04.

**Hlavní činnost - závazné ukazatele na rok 2024 a jejich čerpání:**

v Kč

<b>Přímé výdaje na vzdělávání - ÚZ 33353</b>		
Neinvestiční výdaje celkem		26 750 762
z toho:	prostředky na platy	19 683 269
	ostatní osobní náklady	0
	orientační ukazatele (zákonné odvody + FKSP + ONIV)	7 067 493
<b>Podpora škol s nadprůměrným zastoupením sociálně znevýhodněných žáků z Národního plánu obnovy - ÚZ 33093</b>		
Neinvestiční výdaje celkem		621 900
<b>Provozní dotace - Na řešení dopadů změny financování regionálního školství (na zapojení do provozu nového personálního a mzdového systému) - ÚZ 131</b>		
Neinvestiční výdaje celkem		94 360
z toho:	prostředky na platy	70 000
	orientační ukazatele (zákonné odvody + FKSP + ONIV)	34 360

Prostředky přidělené ze státního rozpočtu na přímé výdaje na vzdělávání i zřizovatelem na řešení dopadů změny financování regionálního školství byly spotřebovány na svůj účel v plném rozsahu.

V případě projektu „Podpora škol s nadprůměrným zastoupením sociálně znevýhodněných žáků“ z Národního plánu obnovy bylo skutečně čerpáno 367 587 Kč v prostředcích na platy a 4 200 Kč v ostatních osobních nákladech za celý rok 2024. Jedná se o projekt víceletý, který trvá dva školní roky – od září 2023 do srpna 2025, zasahuje do tří kalendářních roků a jeho celkové čerpání bude možno vyhodnotit až po ukončení projektu. V roce 2024 byl tento projekt použit na financování pozice tandemového učitele.

## Doplňková činnost – úvazky a s nimi související platy v doplňkové činnosti

v Kč

rok	financovaný úvazek	celkem za organizaci	z toho:	
			pronájem tělocvičny	školní jídelna
2022	0,74	195 798	3 030	192 768
2023	1,13	315 802	5 231	310 571
2024	0,86	282 423	6 365	276 058

Doplňková činnost organizace byla na počátku sledovaného období negativně ovlivněna rekonstrukcí budovy školy i školní jídelny. V roce 2023 tyto skutečnosti již doplňkovou činnost organizace neovlivňovaly, rostl podíl úvazků nepedagogických zaměstnanců, kteří se doplňkové činnosti účastnili a byli z ní financováni. V roce 2024 zaznamenal počet uvařených obědů v rámci hostinské činnosti a závodního stravování mírný pokles, což bylo doprovázeno nižším úvazkem i prostředky v rámci doplňkové činnosti.

## Vývoj průměrných měsíčních platů v organizaci v letech 2022 – 2024

v Kč

rok	celkem za organizaci	z toho:	
		pedagogičtí pracovníci	nepedagogičtí pracovníci
2022	39 965	44 381	30 155
2023	40 987	44 861	32 199
2024	42 921	46 008	34 733

Ve všech kategoriích dochází k meziročnímu nárůstu dosaženého průměrného platu. V celé organizaci činí nárůst průměrného platu 4,7 %. Výši dosažených průměrných platů pedagogů ovlivňuje samotný charakter školy, kdy více než 40 % pedagogických pracovníků tvoří neučitelské pozice jako asistent pedagoga a vychovatel.

## Vývoj skutečného přepočteného počtu zaměstnanců za období 2022 - 2024

rok	celkem přepočtené úvazky za organizaci	zdroj financování:	
		stát vč. NPO	doplňková činnost
2022	39,92	39,18	0,74
2023	39,87	38,74	1,13
2024	39,16	38,30	0,86

Počet financovaných úvazků je ve sledovaném období stabilní. Závaznost limitu počtu zaměstnanců pro rok 2024 byla zrušena směrnicí MŠMT.

## 4. Plnění plánu hospodaření – komentář k tabulce č. 2 tabulkové části

Skutečné celkové náklady i výnosy vzrostly o 5,44 % resp. 5,76 % oproti plánu, což splňuje požadovanou hladinu významnosti. Zdůvodnění rozdílů mezi plánem a skutečností u jednotlivých syntetických účtů - hladina významnosti + - 10%:

### 501 - Spotřeba materiálu

- zvýšení ovlivnila spotřeba potravin (zvýšení ceny stravného)

### 502 - Spotřeba energie

- z důvodu nejistých cen energií byla plánovaná větší rezerva na energie, která nebyla vyčerpána. Nevyčerpané finance byly vráceny při zúčtování se MSK

### 511 - Opravy a udržování

- nastala zvýšená potřeba opravy vzduchotechniky ve školní jídelně

### 512 - Cestovné

- ne všechny plánované služební cesty a školní výlety byly zrealizovány

### 518 - Ostatní služby

- rekonstrukce budovy přinesla navýšení čerpání některých služeb

### 525 - Jiné sociální pojištění a 527 - Zákonné sociální náklady

- chybný odhad, mírný nárůst oproti plánu

### 542 - Jiné pokuty a penále

- nárůst o 100 %, neboť tato položka nebyla v plánu, podrobné vysvětlení v kapitole D Výsledky kontrol této zprávy

### 551 - Odpisy dlouhodobého majetku

- nárůst odpisů oproti plánu v důsledku dokončených investičních akcí na přelomu let 2023 a 2024

### 558 - Náklady z DDHM

- chyba odhadu, volné finanční prostředky na ostatní neinvestiční výdaje v ÚZ 33353 vzniklé díky úsporám v zákonném sociálním pojištění bylo možno využít na nákup učebních pomůcek - podrobný výčet v kapitole 5.4 této zprávy

### 591 - Daň z příjmů

- nárůst o 100 %, jedná se o srážkovou daň z úroků, které organizace získala díky zapojení se do korporátního cashpoolingu zřizovatele, v plánu nebylo uvedeno

### 602 - Výnosy z prodeje služeb

- zvýšení ovlivnila především položka Stravování - mj. zvýšení objemu v důsledku navýšení ceny stravného od okamžiku tvorby plánu do okamžiku realizace

### 603 - Výnosy z pronájmů

- chybný odhad v predikci množství pronájmů

### 649 - Ostatní výnosy z činnosti

- zahrnuje jednorázový mimořádný výnos po revizi účtu 324, výnosy poplatků za opisy vysvědčení a úhradu penále zaměstnancem - viz kapitola D Výsledky kontrol této zprávy

### 662 - Úroky

- nárůst o 100 %, jedná se o úroky na běžných účtech, které organizace získala díky zapojení se do korporátního cashpoolingu zřizovatele, v plánu nebylo uvedeno

## 5. Péče o spravovaný majetek

### 5.1 Informace o nemovitém majetku

Organizace hospodaří s nemovitým a movitým majetkem, který je ve vlastnictví zřizovatele a naší organizaci byl předán do správy k vlastnímu hospodářskému využití dle zřizovací listiny – budovy a stavby, pozemky a movitý majetek.

Na základě zřizovací listiny má organizace ve správě:

Budovy a stavby	na parc. č. 1157, č.p. 942 na parc. č. 1158, č.p. 914	
Pozemky	na parc. č. 1157/1, na parc. č. 1158, na parc. č. 1159/1, na parc. č. 1159/3	výměra 2 053 m <sup>2</sup> výměra 503 m <sup>2</sup> výměra 2 832 m <sup>2</sup> výměra 2 370 m <sup>2</sup>
od r. 2018	na parc. č. 1159/1	výměra 1 146 m <sup>2</sup>

V roce 2018 byla část pozemku na parc. č. 1159/1 o výměře 1 686 m<sup>2</sup> prodána Základní škole Monty.

### 5.2 Investiční činnost

V roce 2024 nebyla provozována žádná investiční činnost.

### 5.3 Údržba a opravy

Na celkové opravy a údržbu majetku byla vynaložena částka 192 890,80 Kč z různých finančních zdrojů - nákladů na provoz, vlastní zdrojů i doplňkové činnosti. Struktura vynaložených nákladů – větší opravy - je následující:

1) Opravy nemovitého majetku	
- malování	47 195,00 Kč
2) Opravy movitého majetku	
- oprava výpočetní techniky	41 966,00 Kč
- oprava a servis vzduchotechniky	73 495,40 Kč

### 5.4 Majetek, informace o inventarizaci

Inventarizace majetku a závazků se provádí dle §29 zákona č. 563/1991 Sb. o účetnictví, dle vyhlášky č. 270/2010 Sb., na základě Příkazu ředitele školy k provedení inventarizace majetku pro rok 2024:

fyzická inventarizace majetku	k 30. 11. 2024
ukončení inventarizačních prací	k 15. 01. 2025

Závěrečná inventarizační zpráva z provedené inventarizace majetku a závazků za rok 2024 byla doložena.

## 1 - 12/2024 - Zařazený majetek a vyřazený majetek dle skupin

### Období vyřazení: 01.2024 - 12.2024

Číslo skupiny/Název skupiny	Pořizovací cena
<u>022/0000 SMV nad 40 000</u>	
I /33	
Robot RM 60 + příslušenství	194 701,10
I /34	
Kotel plynový 150I BI 150 98G	157 711,90
I/36	
Plynový kotel	157 179,00
<b>Celkem za skupinu:</b>	<b>509 592,00</b>

### Období zařazení: 01.2024 - 12.2024

Číslo skupiny/Název skupiny	
<u>028/0001 DDHM škola (3001 - 40 000)</u>	
DDHM 1849	
Sekačka benzínová včetně přísl	21 945,00
DM 1733	
Tiskárna HP Laser Jet Pro	4 356,00
DM 1734	
Křeslo kancelářské Jofrey	3 129,00
DM 1735	
Notebook HP ProBook	21 296,00
DM 1737	
Skříňka se 3 policemi uzamykat	5 829,00
DM 1740	
Pojízdný kontejner třešeň	3 396,47
<b>Celkem za skupinu:</b>	<b>59 951,47</b>

### Období vyřazení: 01.2024 - 12.2024

Číslo skupiny/Název skupiny	
<u>028/0001 DDHM škola (3001 - 40 000)</u>	
DM 0718	
Telefonní ústředna	13 441,00
DM 1018	
Tiskárna Canon MF 4550D	5 460,00

DM 1053	
Dataprojektor CP - A221NM	33 354,00
DM 1166	
Disk pevný Seagate SkyHawk 4TB	4 104,01
<b>Celkem za skupinu:</b>	<b>56 359,01</b>

**Období zařazení: 01.2024 - 12.2024**

**Číslo skupiny/Název skupiny**  
028/0003 DDHM UP (3001 - 40 000)

DM 1736	
Dataprojektor a reproduktory	23 493,50
DM 1738	
Slovní druhy karty 24 x17	5 000,00
DM 1739	
Vyjmenovaná slova a slova I/Y	5 700,00
<b>Celkem za skupinu:</b>	<b>34 193,50</b>

**Období vyřazení: 01.2024 - 12.2024**

**Číslo skupiny/Název skupiny**  
028/0003 DDHM UP (3001 - 40 000)

DM 82	
Tiskárna HP laserjet	10 698,00
DM 0781	
Notebook HP	14 063,00
DM 0782	
Notebook HP	14 063,00
DM 1741	
PC žákovský UP	11 355,00
DM 1742	
Dataprojektor	22 020,00
DM 1743	
PC žákovský UP	12 323,00
DM 1744	
Reproduktory k dataprojektoru	4 481,00
DM 1745	
PC žákovský UP	11 360,69
DM 1746	
PC žákovský UP	11 360,69
DM 1747	
PC žákovský UP	11 360,69
DM 1748	
PC žákovský UP	11 360,69
DM 1749	

PC žakovský UP	11 360,69
<b>Celkem za skupinu:</b>	<b>145 806,45</b>

**Období vyřazení: 01.2024 - 12.2024**

**Číslo skupiny/Název skupiny**  
028/0005 DDHM ESF (3001 - 40 000)

DM 0997	
Nootebook	18 200,00
<b>Celkem za skupinu:</b>	<b>18 200,00</b>

**Období vyřazení: 01.2024 - 12.2024**

**Číslo skupiny/Název skupiny**  
028/0008 DDHM UP (3001 - 40 000) Grant Sportuji tedy jsem

DM 1090	
Trampolína set inSPORTline	6 000,00
<b>Celkem za skupinu:</b>	<b>6 000,00</b>

**Období zařazení: 01.2024 - 12.2024**

**Číslo skupiny/Název skupiny**  
902/0001 DDHM OPE škola (500 - 3 000)

DDHM 1840	
Reproduktor	1 452,00
DDHM 1841	
LED Monitor Philips	2 299,00
DDHM 1842	
LED Monitor Philips	2 299,00
DDHM 1843	
UV lampa vnitřní do akvária	899,00
DDHM 1845	
Varná konvice	515,50
DDHM 1846	
Varná konvice	515,50
DDHM 1847	
Skříňka s 1 policí Quadro	2 129,00
DDHM 1848	
Nástavec M s 1 policí	1 429,00
DDHM 1850	
LEGO 11030	1 274,00
DDHM 1851	
LEGO 11030	1 274,00
DDHM 1852	

LEGO 10874	1 401,00
DDHM 1853	
Labyrint / koule	557,00
DDHM 1854	
Hra PEPPA PIG	749,00
DDHM 1855	
Hra PEPPA PIG	749,00
DDHM 1856	
LEGO 60375	679,00
<b>Celkem za skupinu:</b>	<b>18 221,00</b>

**Období vyřazení: 01.2024 - 12.2024**

**Číslo skupiny/Název skupiny**

902/0001 DDHM OPE škola (500 - 3 000)

DDHM 0223	
Mixér Moulinex	1 230,00
DDHM 0271	
Teplovzdušný ventilátor	1 550,00
DDHM 0688	
Židle chrom-plast. Modrý	630,70
DDHM 0746	
El. dvoukotoučová bruska	569,00
DDHM 0858	
Židle žakovská	955,97
DDHM 0934	
Židle modrá	926,50
DDHM 1020	
Řezačka papíru	1 198,80
DDHM 1039	
DVD přehrávač Pioneer	1 869,00
DDHM 1142	
Rozbočovač TP - LINK	919,00
DDHM 1143	
Rozbočovač TP - LINK	919,00
DDHM 1254	
Switch 16 xTP 10/100Mbps 13"ra	836,10
DDHM 1255	
Switch 16 xTP 10/100Mbps 13"ra	836,10
DDHM 1256	
Switch 16 xTP 10/100Mbps 13"ra	836,10
DDHM 1257	
Switch 8 x tp 10/100/1000 Mbps	698,20
DDHM 1258	
Switch 8 x tp 10/100/1000 Mbps	698,20
DDHM 1259	

Switch 8 x tp 10/100/1000 Mbps DDHM 1260	698,30
Mikro Tik RouterBOARD RB 2011 DDHM 1308	2 469,00
Konvice varná ETA Aneta DDHM 1454	956,00
Bezdrátový vysílač RouterBoard DDHM 1455	2 335,30
Bezdrátový vysílač RouterBoard DDHM 1477	2 335,30
Kompostér MEGA 650 litrů DDHM 1509	1 640,00
Židle PRIMA VS DDHM 1514	1 059,15
Židle PRIMA VS DDHM 1515	1 059,15
Židle PRIMA VS	1 059,15
<b>Celkem za skupinu:</b>	<b>28 284,02</b>

**Období zařazení: 01.2024 - 12.2024**

**Číslo skupiny/Název skupiny**

902/0002 UP Operativní evidence (500 - 3 000)

DDHM 1844	
Projekční plátno roleta DDHM 1857	2 473,50
Projekční plátno UP DDHM 1858	2 218,00
Monitor Acer UP DDHM 1859	2 178,50
Monitor Acer UP	2 178,50
<b>Celkem za skupinu:</b>	<b>9 048,50</b>

**Období vyřazení: 01.2024 - 12.2024**

**Číslo skupiny/Název skupiny**

902/0002 UP Operativní evidence (500 - 3 000)

DDHM 1177	
Rok a jeho tajemství	963,00
<b>Celkem za skupinu:</b>	<b>963,00</b>

**Období zařazení: 01.2024 - 12.2024**

**Číslo skupiny/Název skupiny**

902/0003 UP Operativní evidence ŠJ (500 - 3 000)

DDHM 1839  
Vědro s mopem 2 098,00

**Celkem za skupinu: 2 098,00**

**Období vyřazení: 01.2024 - 12.2024**

**Číslo skupiny/Název skupiny**

902/0003 UP Operativní evidence ŠJ (500 - 3 000)

DDHM 1276  
Židle jídelní TOBY 779,00  
DDHM 1280  
Židle jídelní TOBY 779,00  
DDHM 1287  
Židle jídelní TOBY 779,00  
DDHM 1294  
Židle jídelní TOBY 779,00  
DDHM 1297  
Židle jídelní TOBY 779,00  
DDHM 1298  
Židle jídelní TOBY 779,00  
DDHM 1299  
Židle jídelní TOBY 779,00  
DDHM 1300  
Židle jídelní TOBY 779,00  
DDHM 1303  
Židle jídelní TOBY 779,00  
DDHM 1305  
Židle jídelní TOBY 779,00  
DDHM 1343  
Židle jídelní TOBY 859,80  
DDHM 1345  
Židle jídelní TOBY 859,80  
DDHM 1349  
Židle jídelní TOBY 859,80  
DDHM 1357  
Židle jídelní TOBY 859,80  
DDHM 1361  
Židle jídelní TOBY 859,80  
DDHM 1363  
Židle jídelní TOBY 859,80

DDHM 1369	
Židle jídelní TOBY	859,80
DDHM 1370	
Židle jídelní TOBY	859,80
DDHM 1372	
Židle jídelní TOBY	859,80
DDHM 1373	
Židle jídelní TOBY	860,00
DDHM 1456	
Bezdrátový vysílač RouterBoard	2 335,40
<b>Celkem za skupinu:</b>	<b>18 723,60</b>

**Období vyřazení: 01.2024 - 12.2024**

**Číslo skupiny/Název skupiny**

902/0004 DDHM operativní evidence ESF (500 - 3 000)

DDHM 1044	
Trouba el. Hyundai MK350 mini	2 565,00
DDHM 1045	
Konvice rychlovarná ETA	554,00
<b>Celkem za skupinu:</b>	<b>3 119,00</b>

**Období vyřazení: 01.2024 - 12.2024**

**Číslo skupiny/Název skupiny**

902/0008 UP operativní evidence Sportuji tedy jsem (500 - 3 000)

G22	
Boxerské rukavice	500,00
G23	
Boxerské rukavice	500,00
G67	
Koloběžka PowerWing	2 500,00
G91	
Stojan a síť na badminton	1 000,00
<b>Celkem za skupinu:</b>	<b>4 500,00</b>

**Období vyřazení: 01.2024 - 12.2024**

**Číslo skupiny/Název skupiny**

902/0010 UP operativní evidence Podpůrná opatření

1424	
Vláčkováraha FARMA	943,00
<b>Celkem za skupinu:</b>	<b>943,00</b>

## 5.5 Informace o pronájmech

V roce 2024 měla naše organizace uzavřeny Smlouvy o nájmu s těmito organizacemi:

### Smlouva o nájmu učebny

1. Statutární město Ostrava
2. V lavici s.r.o.

Statutární město Ostrava	7. 6. – 8. 6. 2024 a 20. 9. – 21. 9. 2024
V lavici s.r.o.	19. 1. 2024 a 9. 6. 2024

### Smlouva o nájmu tělocvičny

1. Taneční klub LR COSMETIC DANCE TEAM, z.s.
2. Karatistický klub SHOTOKAN KARATE KLUB ATTFIS, z.s.
3. Zdeněk Novotný
4. Movere Sanus s.r.o.
5. Lucie Vyhlídalová

LR COSMETIC DANCE TEAM, z.s.	1. 1. – 30. 6. 2024 a 2. 9. – 17. 12. 2024
SHOTOKAN KARATE KLUB ATTFIS, z.s.	1. 1. – 30. 6. 2024 a 2. 9. – 18. 12. 2024
Zdeněk Novotný	1. 1. – 31. 5. 2024
Movere Sanus s.r.o.	7. 1. – 9. 6. 2024 a 15. 9. – 24. 11. 2024
Lucie Vyhlídalová	1. 1. – 8. 2. 2024 a 1. – 8. 2. 2024

Nájemní smlouvy byly uzavřeny dle zákona č. 116/1990 Sb. a občanského zákoníku. Trvání doby pronájmu do 1 roku.

Celkem čistý nájem činil **79 597,00 Kč**.

## 5.6 Informace o pojistných událostech

### Pojištění majetku

Naše organizace má od roku 2011 uzavřenou smlouvu na pojištění se společností SATUM CZECH s. r. o. prostřednictvím zřizovatele.

### Pojistné události

#### Úrazy a odškodnění v r. 2024

V roce 2024 byly zaznamenány tyto pojistné události:

- 54 úrazů v Knize úrazů
- z toho: 3 záznamy o úrazu
- 1 odškodnění

## Škody na majetku

Zatečením atmosférických srážek v období přívalových dešťů v září 2024 byla způsobena škoda, kterou pojišťovna vyčíslila a plnila ve výši 21 818 Kč.

## 6. Doplnková činnost

Vymezení doplňkové činnosti organizace ve zřizovací listině:

### 6.1 Závodní stravování zaměstnancům právnických osob vykonávajících činnost škol a školských zařízení zřízených krajem, obcí nebo svazkem obcí

Školní jídelna zajišťuje v této doplňkové činnosti stravování zaměstnanců školských zařízení na základě uzavřených Smluv o závodním stravování s organizací Jazykové gymnázium Pavla Tigrida, Ostrava-Poruba, příspěvková organizace s výdejním místem na odloučeném pracovišti v sídle gymnázia.

#### Výnosy za závodní stravování zaměstnanců právnických osob

- potraviny	188 856,00 Kč
- mzdová režie	176 633,00 Kč
- věcná režie	70 836,00 Kč
- zisk	4 637,00 Kč
<b>Celkem</b>	<b>440 962,00 Kč</b>

#### Náklady za závodní stravování zaměstnanců právnických osob

- potraviny	188 856,00 Kč
- spotřeba materiálu (čisticí prostředky)	7 313,00 Kč
- energie	23 176,00 Kč
- opravy	9 733,00 Kč
- služby (nájemné, odvod odpadu)	10 977,00 Kč
- mzdy včetně zákonných odvodů	172 139,00 Kč
- Kooperativa	568,00 Kč
- FKSP	1 286,54 Kč
- odpisy	15 498,00 Kč
<b>Celkem</b>	<b>429 546,54 Kč</b>

<b>Výnosy</b>	<b>440 962,00 Kč</b>
<b>Náklady</b>	<b>429 546,54 Kč</b>
<b>Výsledek hospodaření</b>	<b>11 415,46 Kč</b>

## 6.2 Hostinská činnost

Školní jídelna zajišťuje v této doplňkové činnosti stravování cizích strážníků a strážníků na základě uzavřené Smlouvy o závodním stravování s Mgr. Petrem Vidlákem, Ph.D. za účelem stravování dětské skupiny Monty.

### Výnosy za hostinskou činnost

- potraviny	213 044,00 Kč
- mzdová režie	203 928,00 Kč
- věcná režie	78 075,00 Kč
- zisk	5 391,00 Kč
- ostatní výnosy z činnosti	9 943,00 Kč
<b>Celkem</b>	<b>510 381,00 Kč</b>

### Náklady za hostinskou činnost

- potraviny	213 044,00 Kč
- spotřeba materiálu (čisticí prostředky)	8 483,00 Kč
- energie	26 888,00 Kč
- opravy	11 293,00 Kč
- služby (odvod odpadu)	6 028,00 Kč
- mzdy včetně zákonných odvodů	197 228,00 Kč
- Kooperativa	702,00 Kč
- FKSP	1 474,04 Kč
- odpisy	15 014,00 Kč
<b>Celkem</b>	<b>480 154,04 Kč</b>
<b>Výnosy</b>	<b>510 381,00 Kč</b>
<b>Náklady</b>	<b>480 154,04 Kč</b>
<b>Výsledek hospodaření</b>	<b>30 226,96 Kč</b>

### Stanovení ceny nákladů 1 oběda pro závodní stravování a hostinskou činnost

v Kč

UKAZATEL	1. 1. 2024 - 31. 8. 2024
Náklady na potraviny	40,00
Mzdové náklady	37,00
Provozní náklady	12,00
Zisk	1,00
<b>CELKEM</b>	<b>90,00</b>

v Kč

UKAZATEL	1. 9. 2024 – 31. 12. 2024
Náklady na potraviny	42,00
Mzdové náklady	40,00
Provozní náklady	21,00
Zisk	1,00
<b>CELKEM</b>	<b>104,00</b>

Cena oběda je stanovena na základě rozpisu a propočtu nákladů minulého roku.

### 6.3 Pronájem majetku

Naše organizace v rámci doplňkové činnosti Pronájem majetku má uzavřené Smlouvy o pronájmu nebytových a bytových prostorů – viz bod 5 zprávy.

Výnosy	35 770,00 Kč
Náklady	0,00 Kč
<b>Výsledek hospodaření</b>	<b>35 770,00 Kč</b>

### 6.4 Provozování tělovýchovných a sportovních zařízení a organizování sportovních činností

Naše organizace v rámci doplňkové činnosti Provozování tělovýchovných a sportovních zařízení má uzavřené Smlouvy o pronájmu tělocvičny – viz bod 5 zprávy.

#### Výnosy z pronájmu tělocvičny

<b>Celkem</b>	<b>169 230,00 Kč</b>
---------------	----------------------

#### Náklady za pronájem tělocvičny

- spotřeba materiálu (čisticí prostředky)	25 795,00 Kč
- energie	63 962,00 Kč
- mzdy včetně zákonných odvodů	8 516,00 Kč
- kooperativa	25,00 Kč
- FKSP	63,65 Kč
- odpisy	9 666,00 Kč
<b>Celkem</b>	<b>108 027,65 Kč</b>

Výnosy	169 230,00 Kč
Náklady	108 027,65 Kč
<b>Výsledek hospodaření</b>	<b>61 202,35 Kč</b>

## 6.5 Mimoškolní výchova a vzdělávání, výchovné, relaxační a zotavovací akce a sportovní kurzy

V roce 2024 naše organizace neuskutečnila žádné akce např. školy v přírodě aj.

Celkový výsledek hospodaření za doplňkovou činnost v roce 2024 činil **138 614,77 Kč**.

## 7. Peněžní fondy, jejich krytí a zapojení do hospodaření

### 7.1 Fond odměn

Počáteční stav	198 014,00 Kč
Tvorba fondu	0,00 Kč
Čerpání fondu	0,00 Kč
<b>Stav fondu k 31. 12. 2024</b>	<b>198 014,00 Kč</b>
<b>Finanční krytí fondu k 31. 12. 2024</b>	<b>198 014,00 Kč</b>

### 7.2 Fond rezervní ze zlepšeného výsledku hospodaření

Počáteční stav	366 614,69 Kč
Tvorba fondu	68 942,11 Kč
Čerpání fondu	0,00 Kč
<b>Stav fondu k 31. 12. 2024</b>	<b>435 556,80 Kč</b>
<b>Finanční krytí fondu k 31. 12. 2024</b>	<b>435 556,80 Kč</b>

### 7.3 Fond rezervní – z ostatních titulů - dary

Počáteční stav	4 311,00 Kč
Tvorba fondu	0,00 Kč
Čerpání fondu	0,00 Kč
<b>Stav fondu k 31. 12. 2024</b>	<b>4 311,00 Kč</b>
<b>Finanční krytí fondu k 31. 12. 2024</b>	<b>4 311,00 Kč</b>

### 7.4 Fond reprodukce majetku

Počáteční stav	2 007 858,87 Kč
----------------	-----------------

Tvorba fondu	2 815 178,00 Kč
Čerpání fondu	0,00 Kč
<b>Stav fondu k 31. 12. 2024</b>	<b>4 823 036,87 Kč</b>
<b>Finanční krytí fondu k 31. 12. 2024</b>	<b>4 823 036,87 Kč</b>

Odpisy majetku za rok 2024 činily: **3 164 609,00 Kč celkem**

40 178,00 za doplňkovou činnost  
2 775 000,00 za hlavní činnost  
349 431,00 rozpouštění IT – Stolní kamerová lupa, budova, FVE a světelný nápis

Částka **4 823 036,87 Kč** je určena na použití v následujících letech.

## 7.5 Fond kulturních a sociálních potřeb

Počáteční stav	313 452,66 Kč
Tvorba fondu 1 % z hrubých mezd za rok 2024	204 091,09 Kč
Čerpání fondu	431 821,00 Kč
z toho:	
Příspěvek na stravné zaměstnanců	34 951,00 Kč
Individuální rekreace	167 990,00 Kč
Sportovní a kulturní akce	143 000,00 Kč
Dary	3 000,00 Kč
Produkty na stáří – penzijní připojištění	23 380,00 Kč
Ostatní čerpání (nákup brýlí)	59 500,00 Kč
<b>Stav fondu k 31. 12. 2024</b>	<b>85 722,75 Kč</b>
<b>Finanční krytí fondu k 31. 12. 2024</b>	<b>85 722,75 Kč</b>

## 8. Pohledávky

Celkový objem pohledávek k 31. 12. 2024 činí **174 757,35 Kč** z toho:

účet 311 odběratelé	74 846,00 Kč
účet 314 krátkodobé poskytnuté zálohy (kredit DPO)	1 827,00 Kč
účet 381 náklady příštích období	76 470,63 Kč
účet 385 příjmy příštích období	12 573,72 Kč
účet 377 ostatní krátkodobé pohledávky	9 040,00 Kč

Pohledávky po splatnosti: 8 740,00 Kč.

## 9. Závazky

Celkový objem závazků činí **4 750 504,10 Kč** z toho:

účet 321 dodavatelé (faktury škola + školní jídelna)	164 305,09 Kč
účet 324 zálohy na stravné a čipy	606 057,00 Kč
účet 331 zaměstnanci	1 684 893,00 Kč
účet 336 sociální zabezpečení	667 513,00 Kč
účet 337 zdravotní pojištění	285 487,00 Kč
účet 342 ostatní daně (daň ze mzdy)	181 398,00 Kč
účet 374 krátkodobé přijaté zálohy na transfery	948 689,97 Kč
účet 383 výdaje příštích období	2 640,48 Kč
účet 384 výnosy příštích období	600,00 Kč
účet 383 ostatní krátkodobé závazky (nájemné Heimstaden)	28 940,00 Kč
účet 455 dlouhodobé přijaté zálohy	10 340,00 Kč
účet 472 dlouhodobé přijaté zálohy na transfery	169 640,56 Kč

Úhrady faktur byly provedeny v termínu splatnosti v lednu 2025, stejně jako vratka krátkodobé přijaté zálohy na transfery při zúčtování s rozpočtem MSK.

Závazky po splatnosti: 0,00 Kč - viz tabulka EKO002.

## D) VÝSLEDKY KONTROL

---

V prosinci 2023 až únoru 2024 byla společností Kooperativa pojišťovna, a.s., Vienna Insurance Group provedena kontrola úhrad zákonného pojištění odpovědnosti zaměstnavatele za pracovní úrazy dle vyhl. 125/1993 Sb., v platném znění. Na základě doložených vyměřovacích základů byla provedena kontrola správnosti výpočtu úhrady pojistného na období 2Q/2021 – 1Q/2024. Kontrola zjistila, že zaměstnavatel uhradil pojistné na období 1/2022 (splatnost do 31. 1. 2022) dne 4. 2. 2022. Z pozdní úhrady bylo vyměřeno penále ve výši 2.711 Kč. Organizace požádala o prominutí vyměřeného penále v plné výši. Od vymáhání penále bylo upuštěno částečně a neprominuté penále ve výši 542,- Kč bylo na základě jednání škodní komise uhrazeno odpovědným zaměstnancem.

## E) VYHODNOCENÍ PLNĚNÍ POVINNÉHO PODÍLU dle zákona č. 435/2004 Sb., o zaměstnanosti, ve znění pozdějších předpisů

---

Za rok 2024 činil průměrný přepočtený počet zaměstnanců celkem 39,88 z toho povinný podíl ve výši 4 % vychází 1,59 zaměstnanců. V roce 2024 zaměstnávala organizace v přepočteném počtu 2,50 osob se zdravotním postižením. Z tohoto důvodu organizaci za rok 2024 nevznikla povinnost odvodu do státního rozpočtu.

## **F) INFORMACE O SVOBODNÉM PŘÍSTUPU K INFORMACÍM**

---

Naše organizace poskytuje informace dle zákona č. 106/1999 Sb., o svobodném přístupu k informacím. V roce 2024 nebyly žádné informace vyžádány.

## **G) ÚDAJ O PROJEDNÁNÍ SE ŠKOLSKOU RADOU A SEZNÁMENÍ ZAMĚSTNANCŮ SE ZPRÁVOU O ČINNOSTI A PLNĚNÍ ÚKOLŮ**

---

Zpráva o činnosti a plnění úkolů příspěvkové organizace za rok 2024 byla projednána školskou radou dne 27. 3. 2025.

Zaměstnanci školy byli prokazatelně seznámeni se Zprávou o činnosti a plnění úkolů příspěvkové organizace za rok 2024. Každý zaměstnanec obdržel zprávu v elektronické podobě na služební e-mail dne 28. 03. 2025.

## **H) ZÁVODNÍ STRAVOVÁNÍ ZAMĚSTNANCŮ ORGANIZACE**

---

### **1. Způsob zajištění stravování**

Závodní stravování zaměstnancům naše organizace zajišťuje ve vlastní školní jídelně.

### **2. Vyčíslení nákladů**

Cena oběda je stanovena na základě rozpisu a propočtu nákladů minulého roku.

Zaměstnanec ve školní jídelně hradí cenu oběda ve výši nákladů na potraviny

za období	leden 2024 – srpen 2024	40,00 Kč,
za období	září 2024 – prosinec 2024	42,00 Kč.

Příspěvek FKSP činil na celý rok 7,00 Kč na jeden oběd pro jednoho zaměstnance.

Celkem uvařených obědů pro vlastní zaměstnance – **4 993 ks**.

### **3. Zajištění stravování v době prázdnin**

V období od 1. 7. 2024 do 31. 8. 2024 se v jídelně nevařilo.

## I) ÚPLATA ZA VZDĚLÁVÁNÍ A ŠKOLSKÉ SLUŽBY

---

Na základě rozhodnutí ředitele školy ve školním roce 2023/2024 byla stanovena úplata ve školní družině za jednoho žáka 100 Kč/měsíc. Na základě rozhodnutí zřizovatele byla pro školní rok úplata stanovena v téže výši 100 Kč/měsíc.

Vzhledem k tomu, že nebyla podána ani jedna žádost o osvobození od úplaty, nebylo ředitelem školy vydáno žádné rozhodnutí v této věci.

Celkové příjmy v částce za úplatu ve školní družině od žáků navštěvujících školní družinu za období leden – prosinec 2024 činily 34 400,00 Kč a byly použity na nákup spotřebního a učebního materiálu do školní družiny.

## J) TABULKOVÁ ČÁST

---

Tabulka č. 1: Přehled nákladů, výnosů a výsledek hospodaření z hlavní a doplňkové činnosti

Tabulka č. 2: Přehled o plnění plánu hospodaření

Tabulka č. 3: Tvorba a použití peněžních fondů – EKO007

Tabulka č. 5: Stav pohledávek a závazků po lhůtě splatnosti – EKO002

Tabulka č. 6: Doplňková činnost dle jednotlivých okruhů – EKO003

Tabulka č. 7: Zajištění finančních prostředků na krytí mezd včetně odvodů – SK405

Rozvaha

Výkaz zisků a ztráty

Příloha

Zpracovala: Ing. Šárka Pokorná

Schválila: Mgr. Jana Otisková  
zástupkyně statutárního orgánu